

Análise e Perspectivas

Saldo de operações de crédito registra pequeno acréscimo no Nordeste em 2017

O saldo das **operações de crédito** do sistema financeiro nacional atingiu R\$ 3.047 bilhões em agosto, implicando um recuo de 2,2% no acumulado dos últimos 12 meses e uma queda de 1,9% nos oito primeiros meses de 2017 (Gráficos 1 e 2).

A **relação crédito/PIB** declinou para 47,1%, comparativamente a 50,4% em agosto de 2016, conforme dados divulgados pelo Banco Central (BACEN).

O saldo da **carteira de pessoas físicas** alcançou R\$ 1.610 bilhões em agosto de 2017. A expansão ocorrida nesse segmento (+4,6% em 12 meses e +3,2% em 2017) não foi suficiente para contrabalançar a queda na carteira de **pessoas jurídicas** (-8,8% em 12 meses e -7,0% em 2017). Assim, o saldo de pessoas jurídicas caiu para R\$ 1.437 bilhões.

Os **recursos livres** (saldo de R\$ 1.527 bilhões em agosto de 2017) encolheram 1,5% em 12 meses e 1,9% nos oito primeiros meses de 2017, similar tendência observada com os **recursos direcionados** (-2,9% em 12 meses e -1,9% nos oito primeiros meses de 2017, saldo de R\$ 1.520 bilhões em agosto de 2017).

Em termos setoriais, cabe mencionar as retrações, no acumulado de 2017, no saldo das operações de crédito em todas as carteiras: **comércio** (-13,3%), **construção civil** (-11,2%), **indústria extrativa** (-9,6%), **indústria de transformação** (-7,7%), **agropecuária** (-5,1%), **transporte** (-4,9%), **administração pública** (-4,4%) e em **serviços industriais de utilidade pública** (-1,3%).

Regionalmente, consideradas as operações acima de R\$ 1 mil, ocorreu expansão no saldo alocado, em 2017, no Centro-Oeste (+0,9%, saldo de R\$ 332 bilhões em agosto de 2017), Norte (+0,5%, R\$ 117 bilhões) e **Nordeste (+0,3%, R\$ 399 bilhões)**. Por outro lado, ocorreu retração no Sudeste (-2,7%, R\$ 1.605 bilhões) e no Sul (-0,8%, R\$ 549 bilhões).

Especificamente no **Nordeste**, o saldo das operações de crédito destinado para **pessoas físicas** apresentou crescimento de 5,3% nos últimos 12 meses. Referido desempenho foi determinado pela contratação de operações de crédito direto ao consumidor, crédito

consignado, cartão de crédito e cheque especial, visando equacionar dívidas e equilibrar o orçamento familiar.

Pelo lado das operações de crédito para **pessoas jurídicas** no Nordeste, onde os recursos são essencialmente direcionados para a produção (investimentos e capital de giro), registrou recuo de 7,7%.

Em termos de participação, o **saldo das operações de crédito do Nordeste destinado às famílias**, em agosto de 2017, representou quase dois terços do total (63,0%), cabendo a parcela restante (37,0%) às **empresas**.

Entre os estados pertencentes à área de atuação do Banco do Nordeste, o crescimento mais robusto no saldo das operações de crédito ocorreu no **Piauí** (+6,2%), seguido por **Ceará** (+3,2%), **Alagoas** (+1,7%) e **Paraíba** (+1,6%). As demais unidades federativas apresentaram resultados negativos: **Espírito Santo** (-5,2%), **Bahia** (-2,6%), **Sergipe** (-2,1%), **Minas Gerais** (-1,8%), **Maranhão** (-0,7%), **Rio Grande do Norte** (-0,3%) e **Pernambuco** (-0,2%).

A **taxa de inadimplência**, que representa a proporção das operações vencidas há mais de 90 dias em relação ao total do crédito, alcançou 3,72% no Brasil e 4,00% no Nordeste em agosto de 2017 (Gráfico 3). É importante registrar, contudo, que em agosto verificou-se uma redução de aproximadamente R\$ 400,00 milhões da carteira de crédito em atraso no Nordeste.

Na área de atuação do Banco do Nordeste, o **Piauí** (+3,03%) aparece como o estado de menor inadimplência, seguido por **Pernambuco** (+3,65%), **Paraíba** (+3,67%) e **Minas Gerais** (+3,67%), todos com taxas abaixo da média nacional (Gráficos 4 a 15).

As demais unidades federativas apresentaram taxas de inadimplência acima da média do País: **Ceará** (3,96%), **Maranhão** (3,98%), **Espírito Santo** (4,08%), **Rio Grande do Norte** (4,18%), **Bahia** (4,22%), **Sergipe** (4,34%) e **Alagoas** (+5,12%), conforme especificado nos Gráficos 4 a 15.

Análise e Perspectivas

Saldo de operações de crédito registra pequeno acréscimo no Nordeste em 2017

Gráfico 1 – Saldo de crédito do sistema financeiro nacional e nordestino – Crescimento (%) acumulado em 12 meses

Fonte: Elaborado pelo BNB/ETENE, com dados do BACEN.



Gráfico 2 – Saldo de crédito do sistema financeiro nacional e estadual - Área de atuação do BNB – Crescimento (%) acumulado em 12 Meses - Agosto de 2017



Fonte: Elaborado pelo BNB/ETENE, com dados do BACEN.

Gráfico 3 – Inadimplência – Nacional, regional e estados da área de atuação do BNB – Em % – Agosto de 2017

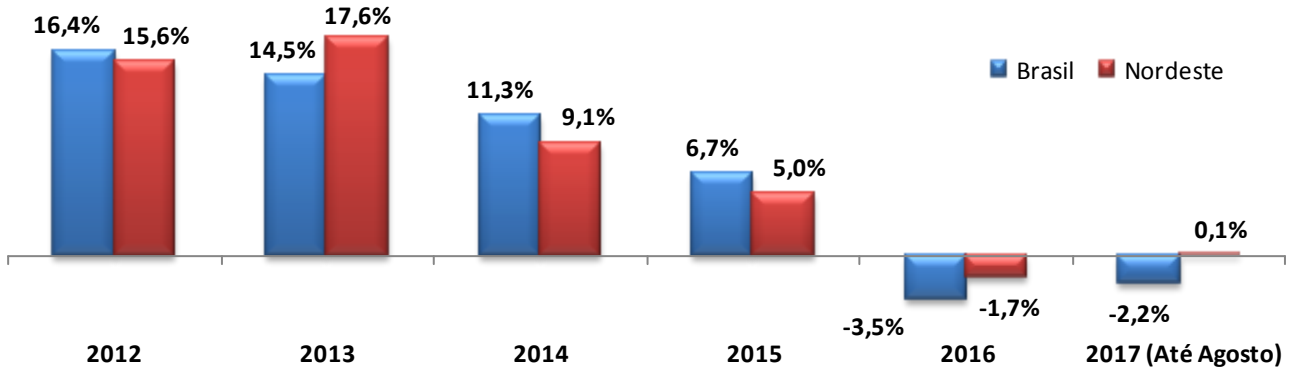
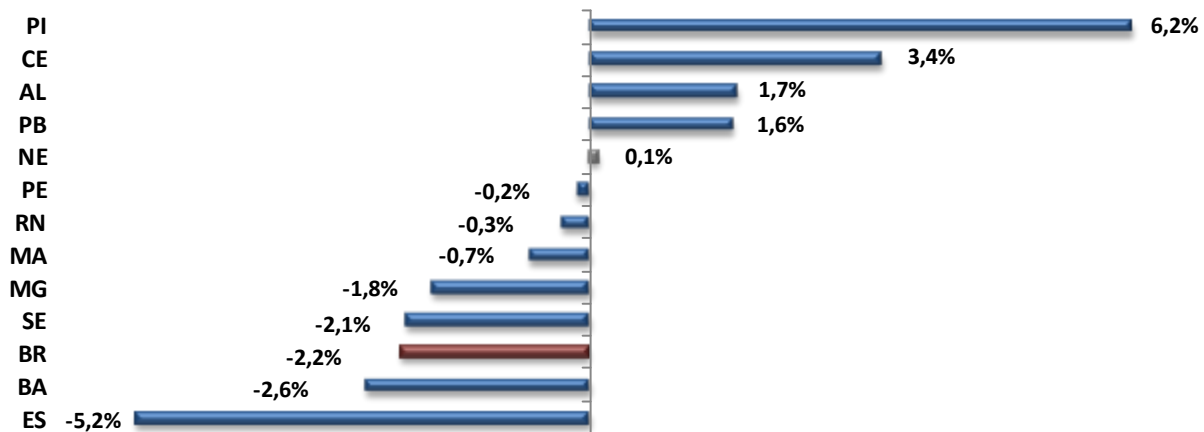
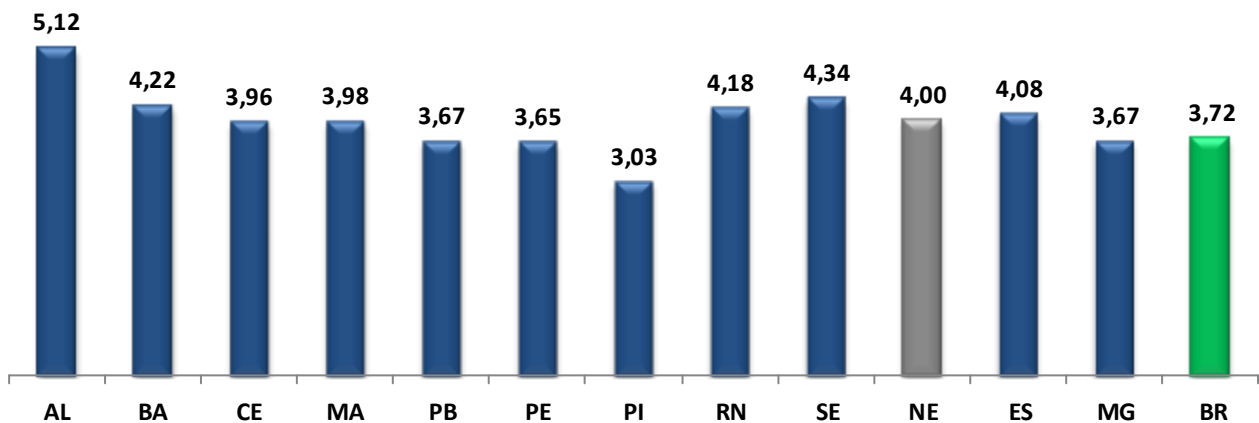

Fonte: Elaborado pelo BNB/ETENE, com dados do BACEN.

Análise e Perspectivas

Saldo de operações de crédito registra pequeno acréscimo no Nordeste em 2017

Gráfico 4 – Inadimplência – Nordeste - pessoa física, jurídica e total – Em % – Janeiro de 2016 a agosto de 2017

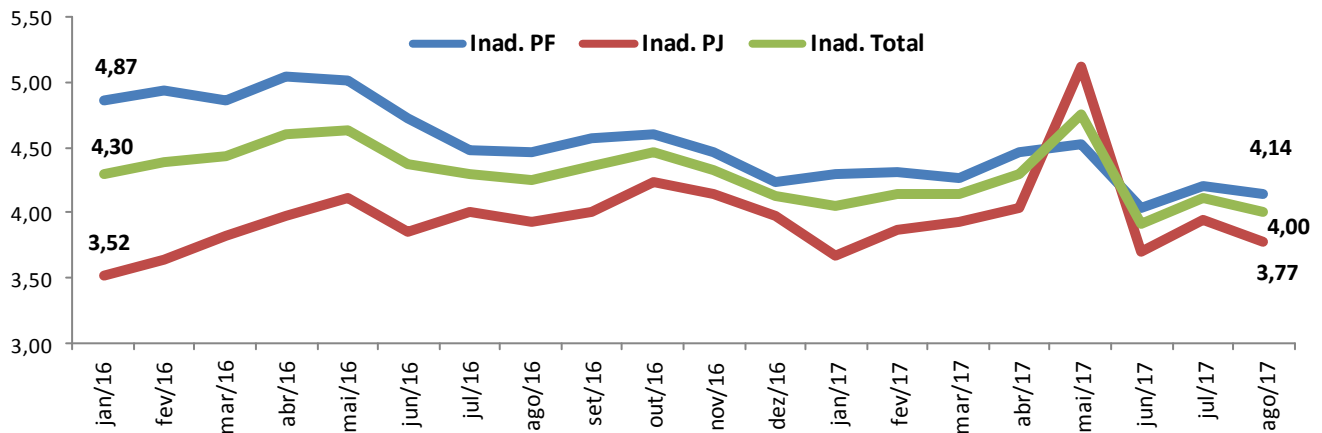

Fonte: Elaborado pelo BNB/ETENE, com dados do BACEN.

Gráfico 5 – Inadimplência – Alagoas - Pessoa Física, jurídica e total – % – Janeiro de 2016 a agosto de 2017

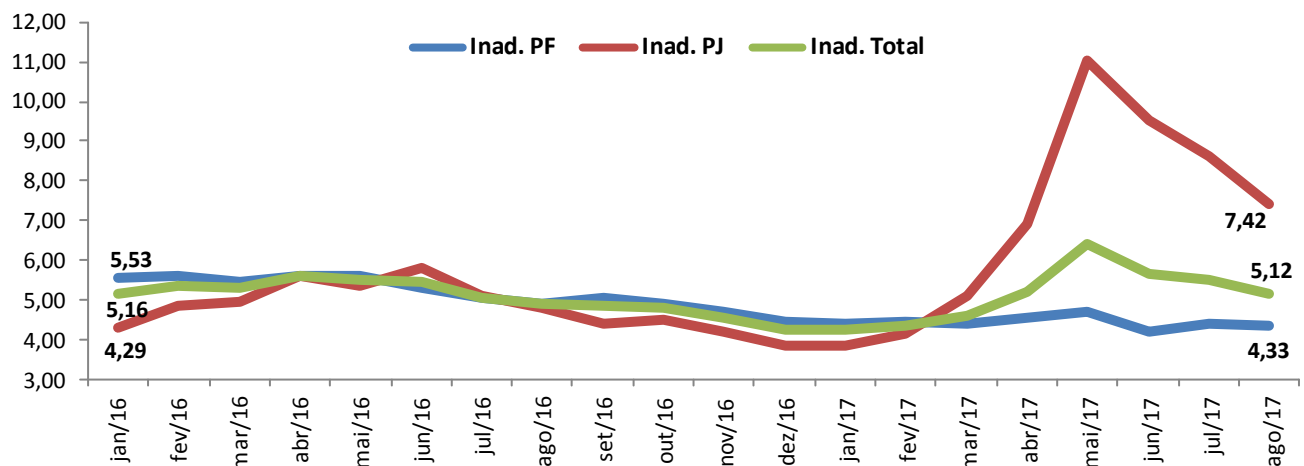

Fonte: Elaborado pelo BNB/ETENE, com dados do BACEN.

Gráfico 6 – Inadimplência – Bahia - Pessoa física, jurídica e total – % – Janeiro de 2016 a agosto de 2017

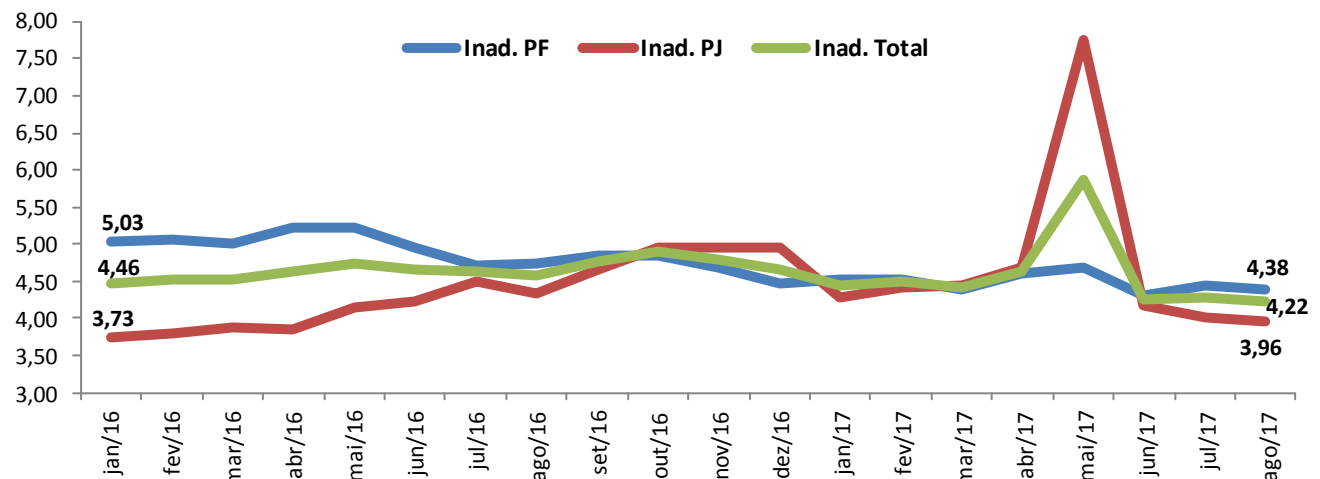

Fonte: Elaborado pelo BNB/ETENE, com dados do BACEN.

Análise e Perspectivas

Saldo de operações de crédito registra pequeno acréscimo no Nordeste em 2017

Gráfico 7 – Inadimplência – Ceará - Pessoa física, jurídica e total – % – Janeiro de 2016 a agosto de 2017

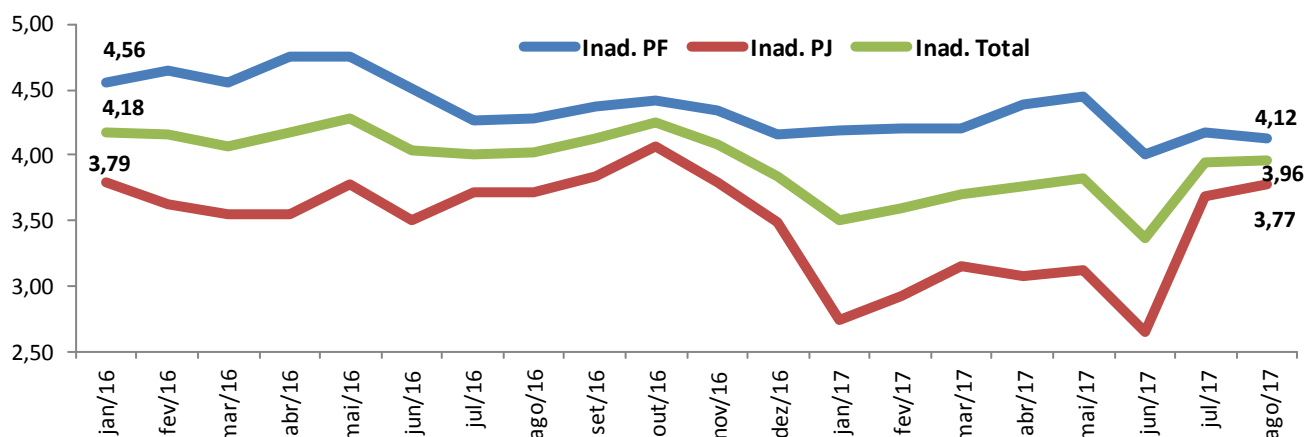

Fonte: Elaborado pelo BNB/ETENE, com dados do BACEN.

Gráfico 8 – Inadimplência – Maranhão - Pessoa física, jurídica e total – Em % – Janeiro de 2016 a agosto de 2017

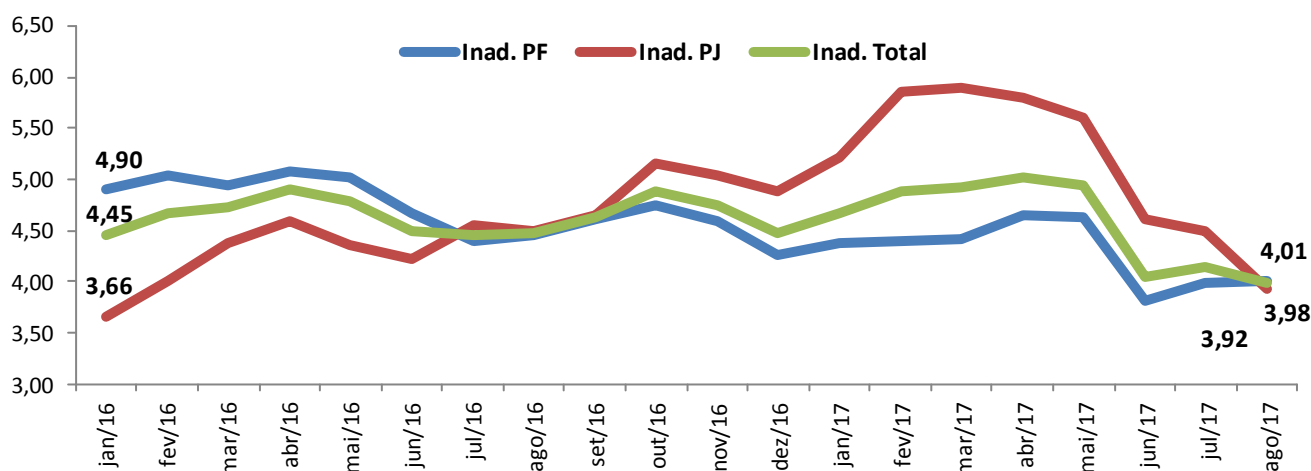

Fonte: Elaborado pelo BNB/ETENE, com dados do BACEN.

Gráfico 9 – Inadimplência – Paraíba - Pessoa física, jurídica e total – % – Janeiro de 2016 a agosto de 2017

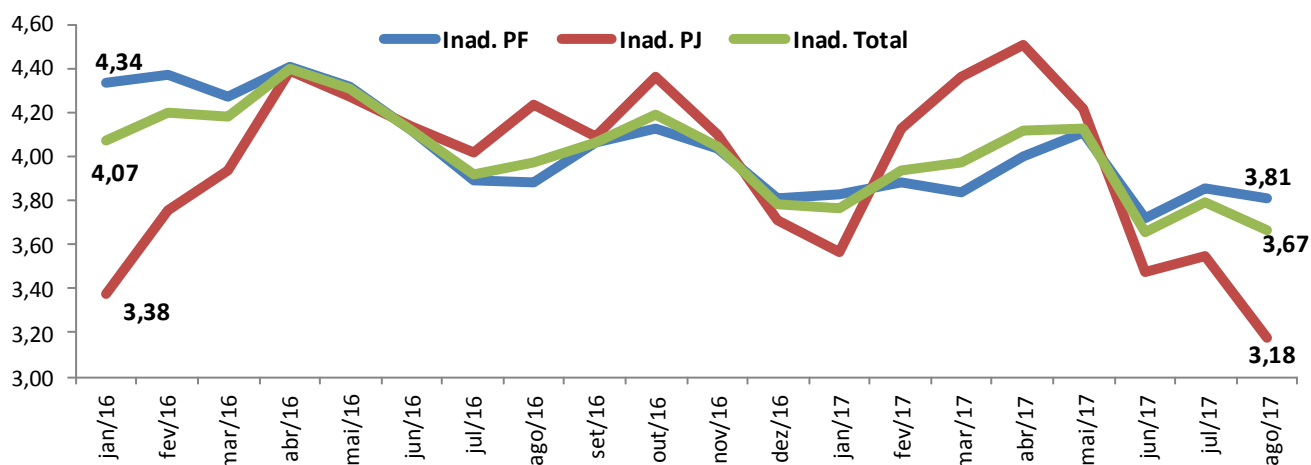

Fonte: Elaborado pelo BNB/ETENE, com dados do BACEN.

Análise e Perspectivas

Saldo de operações de crédito registra pequeno acréscimo no Nordeste em 2017

Gráfico 10 – Inadimplência – Pernambuco - Pessoa física, jurídica e total – % – Janeiro de 2016 a agosto de 2017

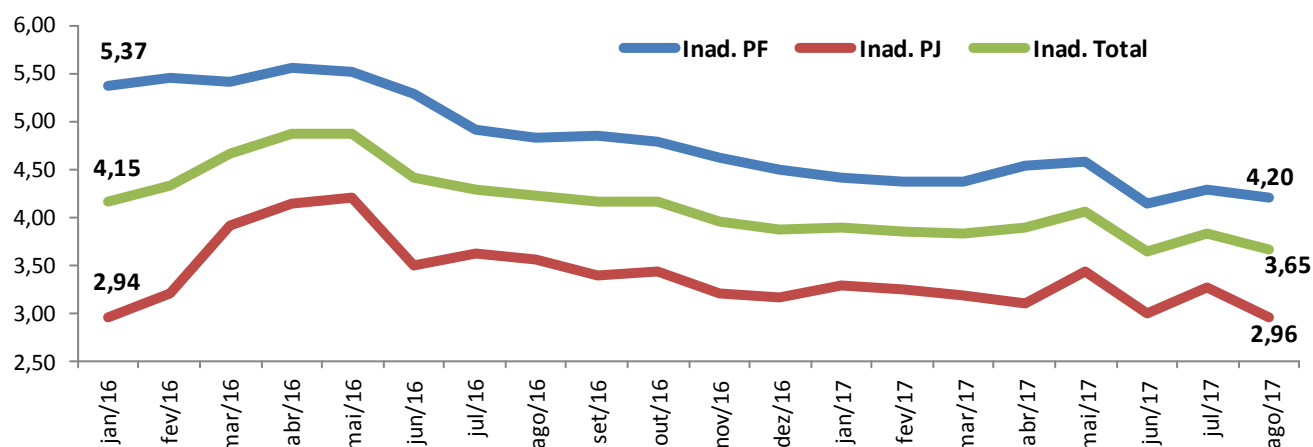

Fonte: Elaborado pelo BNB/ETENE, com dados do BACEN.

Gráfico 11 – Inadimplência – Piauí - Pessoa física, jurídica e total – % – Janeiro de 2016 a agosto de 2017

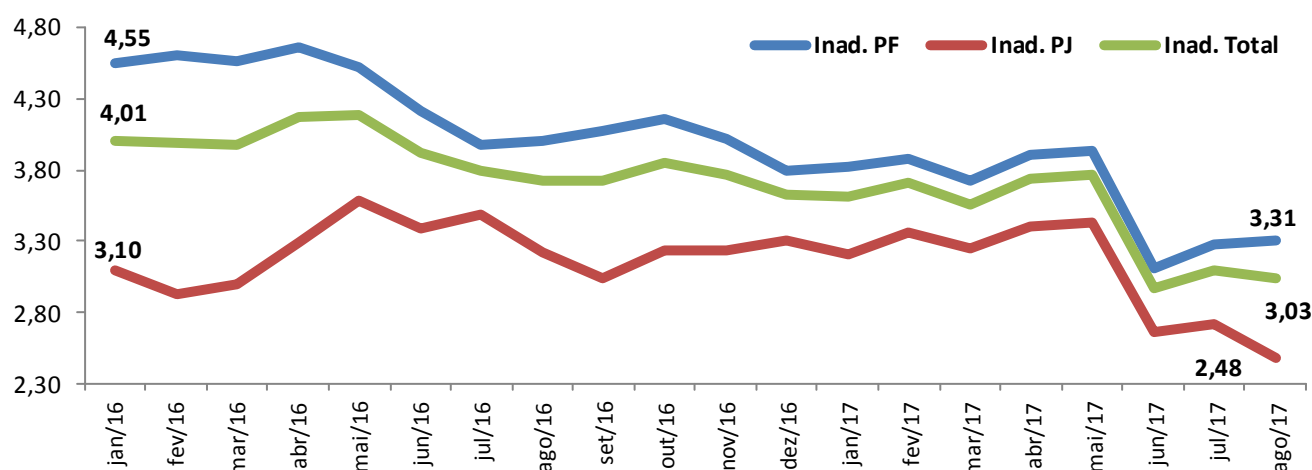

Fonte: Elaborado pelo BNB/ETENE, com dados do BACEN.

Gráfico 12 – Inadimplência – Rio Grande do Norte - Pessoa física, jurídica e total – % – Janeiro de 2016 a agosto de 2017

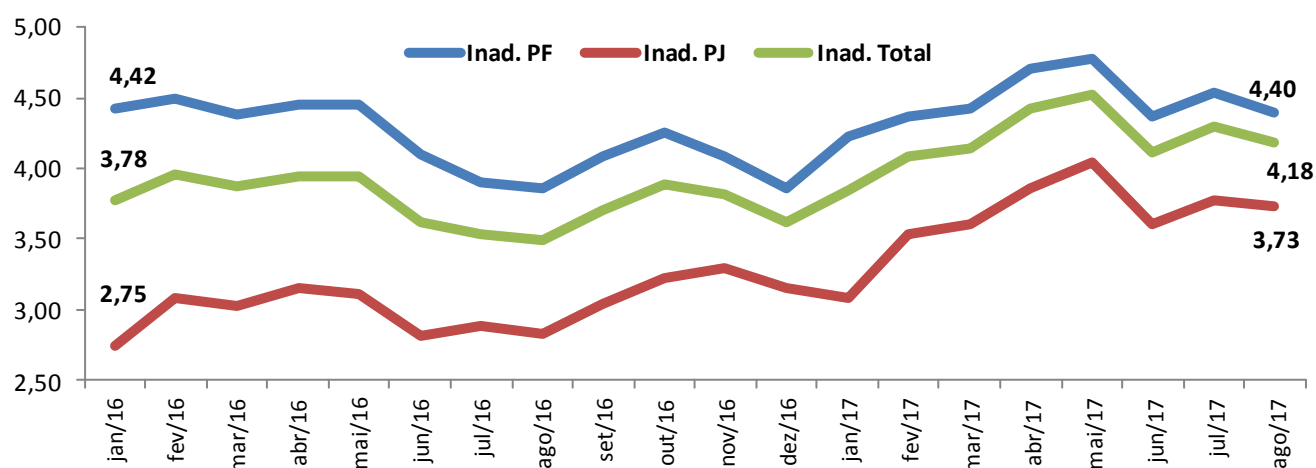

Fonte: Elaborado pelo BNB/ETENE, com dados do BACEN.

Análise e Perspectivas

Saldo de operações de crédito registra pequeno acréscimo no Nordeste em 2017

Gráfico 13 – Inadimplência – Sergipe - Pessoa física, jurídica e total – % – Janeiro de 2016 a agosto de 2017

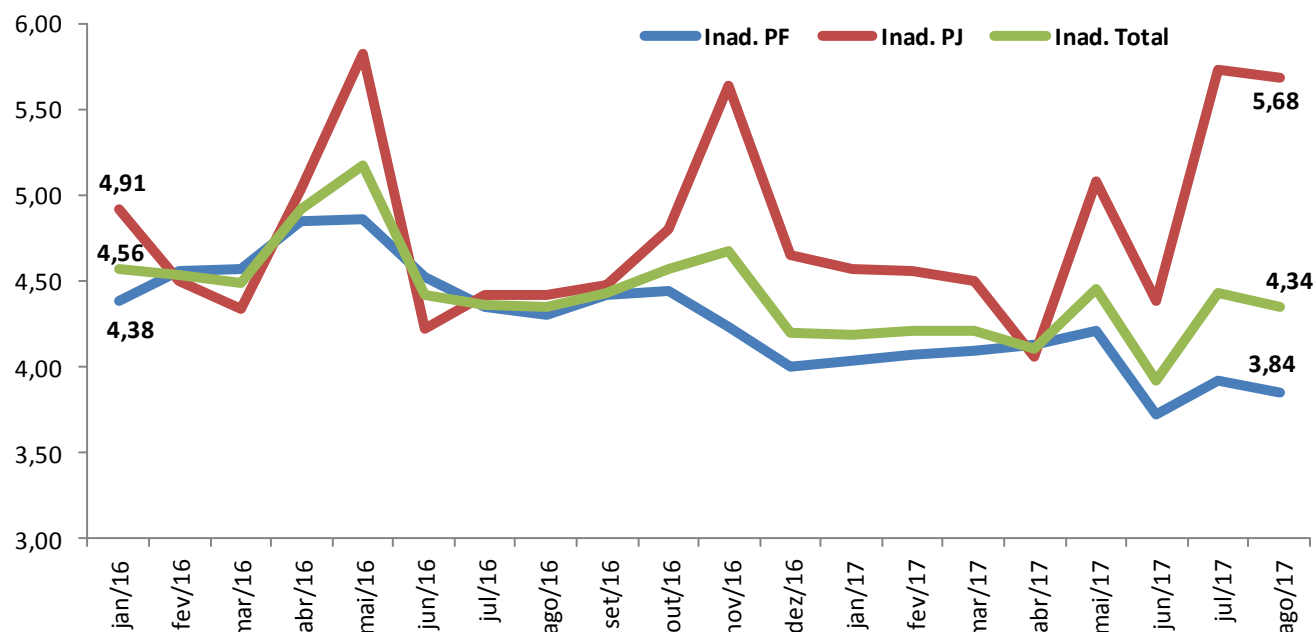

Fonte: Elaborado pelo BNB/ETENE, com dados do BACEN.

Gráfico 14 – Inadimplência – Espírito Santo - Pessoa física, jurídica e total – % – Janeiro de 2016 a agosto de 2017

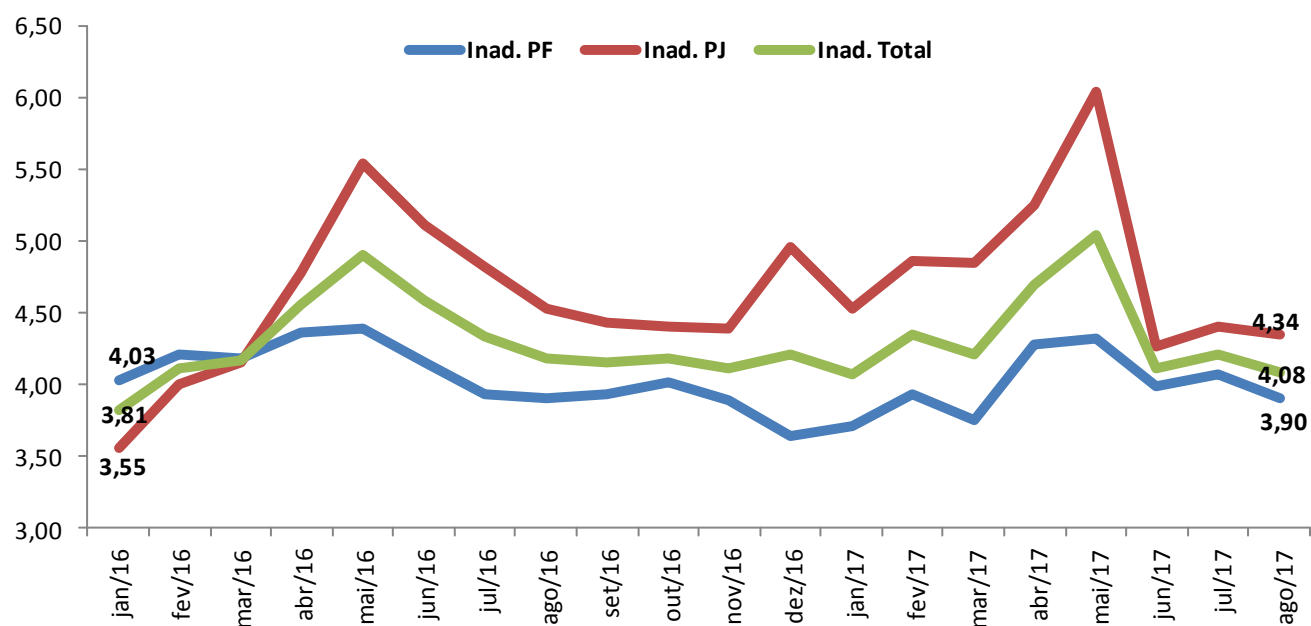

Fonte: Elaborado pelo BNB/ETENE, com dados do BACEN.

Análise e Perspectivas

Saldo de operações de crédito registra pequeno acréscimo no Nordeste em 2017

Gráfico 15 – Inadimplência – Minas Gerais - Pessoa física, jurídica e total – % – Janeiro de 2016 a agosto de 2017

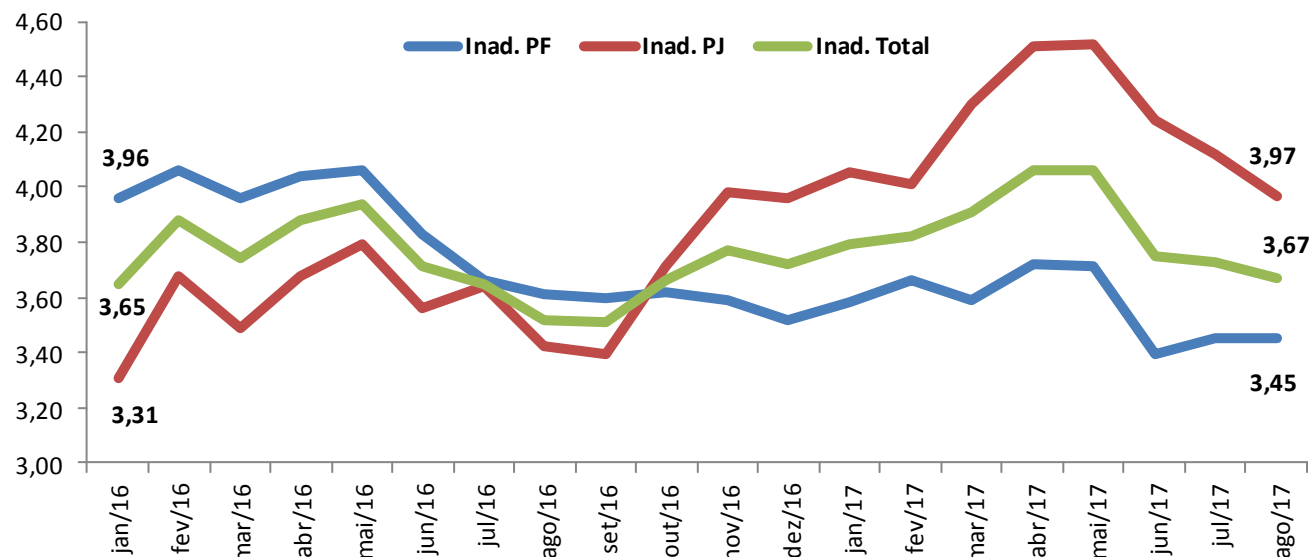

Fonte: Elaborado pelo BNB/ETENE, com dados do BACEN.

ESCRITÓRIO TÉCNICO DE ESTUDOS ECONÔMICOS DO NORDESTE - ETENE | Economista-Chefe: Luiz Alberto Esteves. Gerente de Ambiente: Tibério Rômulo Romão Bernardo. Célula de Estudos e Pesquisas Macroeconômicas. Gerente Executivo: Airton Saboya Valente Junior. Equipe Técnica: Allisson David de Oliveira Martins, Antônio Ricardo de Norões Vidal, Hellen Cristina Rodrigues Saraiva Leão, Laura Lúcia Ramos Freire e Liliane Cordeiro Barroso. Projeto Gráfico: Ronildo Sampaio Cardoso. Diagramação: Gustavo Bezerra Carvalho. Revisão Vernacular: Hermano José Pinho. Estagiário: Rodrigo Fernandes Ribeiro. Jovem Aprendiz: Anderson Acioly da Silva.

Aviso Legal: O BNB/ETENE não se responsabiliza por quaisquer atos/decisões tomadas com base nas informações disponibilizadas por suas publicações e projeções. Desse modo, todas as consequências ou responsabilidades pelo uso de quaisquer dados ou análises desta publicação são assumidas exclusivamente pelo usuário, eximindo o BNB de todas as ações decorrentes do uso deste material. O acesso a essas informações implica a total aceitação deste termo de responsabilidade. Os conceitos e opiniões emitidos nesse documento não refletem necessariamente o ponto de vista do BNB. É permitida a reprodução das matérias desde que seja citada a fonte.