



O Novo Perfil do Nordeste Brasileiro no Censo Demográfico 2010

(Versão preliminar: normalização e diagramação em execução)

Jurandyr Carvalho Ferrari Leite

Kamille Leão de Souza

O Novo Perfil do Nordeste Brasileiro no Censo Demográfico 2010

(Versão preliminar: normalização e diagramação em execução)

Fortaleza

Banco do Nordeste do Brasil

2012

Banco do Nordeste do Brasil S.A.

Presidente:

Ary Joel de Abreu Lanzarin

Diretoria:

Fernando Passos

Luiz Carlos Everton de Farias

Manoel Lucena dos Santos

Nelson Antônio de Souza

Paulo Sérgio Rebouças Ferraro

Stélio Gama Lyra Júnior

Escritório Técnico de Estudos Econômicos do Nordeste

Superintendente: José Narciso Sobrinho

Coordenação:

Central de Informações Econômicas, Sociais e Tecnológicas

Gerente: Fernando Luiz Emerenciano Viana

Elaboração:

Jurandyr Carvalho Ferrari Leite

Kamille Leão de Souza

Revisão Vernacular:

Hermano José Pinho

LISTA DE GRÁFICOS

Gráfico 1 – Evolução da População do Brasil e Regiões, no Período 1960-2010, em %.	14
Gráfico 2 – Crescimento Percentual sobre o Censo Anterior para os Estados do Nordeste.	15
Gráfico 3 – Estados do Nordeste, Participação (%) na População Regional nos Censos 2000 e 2010.	15
Gráfico 4 – Distribuição da População do Nordeste por Tamanho dos Municípios (2000-2010).	19
Gráfico 5 – Participação da População do Semiárido na População dos Estados.	22
Gráfico 6 – Comparação da Participação da População Urbana na População Total pelos Estados e Nordeste nos Censos de 2000 e 2010.	23
Gráfico 7 – Variação da População Urbana e Rural do Nordeste e seus Estados entre os Censos de 2000 e 2010.	25
Gráfico 8 – Pessoas Instaladas nos Municípios do Nordeste entre 2000 e 2010 Vindas da Própria Região, Proporção segundo o Tamanho do Município de Destino e Origem.	31
Gráfico 9 – Percentual de Pessoas Instaladas no Nordeste após 2000, segundo a Região de Origem.	33
Gráfico 10 – Percentual de Pessoas Instaladas no Nordeste após 2000, segundo os Principais Estados.	33
Gráfico 11 – Distribuição da População do Nordeste por Faixa de Idade nos Censos de 2000 e 2010 (em Milhões de Pessoas).	35
Gráfico 12 – Pirâmide Etária do Nordeste Comparando Dados do Censo 2000 e 2010.	35
Gráfico 13 – Pirâmide Etária do Nordeste. Composição da População Urbana e Rural segundo o Sexo por Faixa de Idade.	36
Gráfico 14 – Distribuição da População por Faixa Etária nos Estados, em Percentuais (2010).	38
Gráfico 15 – Proporção de Pessoas com Idade entre 15 a 59 Anos na População segundo o Tamanho dos Municípios (2000 e 2010).	38
Gráfico 16 – Distribuição Proporcional da População segundo a Faixa de Idade, na Área do Semiárido e não Semiárido do Nordeste, nos Censos Demográficos de 2000 e 2010.	

.....	40
Gráfico 17 – Razão de Sexo segundo a Faixa Etária para a População do Nordeste. ..	41
Gráfico 18 – Proporção de Domicílios com Responsável Mulher, segundo os Estados do Nordeste – 2000 e 2010.	42
Gráfico 19 – Percentual de Domicílios com Mulher como Responsável nas Áreas Urbana e Rural – Censos 2000 e 2010.	42
Gráfico 20 – Proporção de Alfabetizados por Idade - 2000-2010.....	43
Gráfico 21 – Proporção de Alfabetizados por Idade - 2000-2010.....	45
Gráfico 22 – Proporção de Alfabetizados por Idade no Perímetro Urbano e Rural, 2000 e 2010.....	46
Gráfico 23 – Proporção de Alfabetizado na Idade de 10 Anos por UF – 2000 e 2010....	47
Gráfico 24 – Proporção de Alfabetizados com Mais de 05 Anos de Idade por UF – 2000 e 2010.	48
Gráfico 25 – Proporção de Alfabetizados na População com Mais de 15 anos segundo o Tamanho do Município - 2000 e 2010.	50
Gráfico 26 – Distribuição dos Rendimentos pela População Total (Rendimento Nominal Mensal Domiciliar Per Capita).	52
Gráfico 27 – Proporção de Pessoas por Faixa de Rendimento Mensal Domiciliar Per Capita segundo os Estados do Nordeste.	53
Gráfico 28 – Valores do Rendimento Nominal Mensal Domiciliar Per Capita e Participação da População Urbana e Rural no Nordeste.....	56
Gráfico 29 – Participação por Região na Quantidade Total de Aglomerados Subnormais em Domicílios Particulares Ocupados no Censo 2010.	66
Gráfico 30 – População das Regiões Metropolitanas do Nordeste e a Parcela Correspondente em Aglomerados Subnormais no Censo 2010.	67

LISTA DE TABELAS

Tabela 1 – Estados do Nordeste: População Total, Participação na População Regional e Variação entre os Censos 2000 e 2010.....	13
Tabela 2 – Municípios segundo a Faixa Percentual de Crescimento entre os Censos 2000 e 2010.	18
Tabela 3 – Quantidade de Municípios por Faixa Percentual de Crescimento entre os Censos 2000 e 2010, segundo o Tamanho do Município.	19
Tabela 4 – Situação dos Municípios quanto ao Predomínio da População Rural ou Urbana e Comparação com 2000*.	23
Tabela 5 – Percentual de Pessoas que se Instalaram no Município nos Últimos 10 anos por Estado.....	27
Tabela 6 – Pessoas Instaladas nos Municípios do Nordeste entre 2000 e 2010 Vindas da Própria Região, segundo o Tamanho do Município de Destino e Origem.	30
Tabela 7 – Origem das Pessoas Instaladas nos Municípios do Nordeste entre 2000 e 2010, segundo o Tamanho do Município.	32
Tabela 8 – Proporção de Pessoas com Idade entre 15 a 59 Anos conforme o Tamanho da População dos Municípios – Censos 2000 e 2010 e Variação Percentual entre os Índices.....	39
Tabela 9 – Proporção de Alfabetizados das Pessoas com Idade entre 5 e 9 Anos– Censos 2000 e 2010.	44
Tabela 10 – Municípios do Nordeste, segundo a Proporção de Alfabetizados na População com 15 Anos ou Mais – 2000 e 2010.....	49
Tabela 11 – Média do Rendimento Mensal Domiciliar Per Capita por Unidade da Federação e Percentual da População com Rendimento até Este valor.....	54
Tabela 12 – Municípios do Nordeste segundo Proporção dos Domicílios Urbanos Ligados à Rede de Abastecimento de Água (2000-2010).....	59
Tabela 13 – Municípios do Nordeste segundo a Proporção dos Domicílios Urbanos com Esgotamento Sanitário via Rede Geral de Esgoto ou Pluvial (2000-2010).	60
Tabela 14 – Tabela Distribuição dos Municípios por Estado com Cobertura de Rede de Esgoto na Área Urbana abaixo de 5% (2010).	61
Tabela 15 – Municípios do Nordeste segundo a Proporção dos Domicílios Urbanos Atendidos por Coleta de Lixo (2000-2010).	63
Tabela 16 – Domicílios com Energia Elétrica de Companhia Distribuidora (%).	64

Tabela 17 – Brasil, Regiões e Estados do Nordeste: Domicílios Particulares Ocupados, Aglomerados Subnormais e População Residente, no Censo 2010.....	65
Tabela 18 – Regiões Metropolitanas da Região Nordeste – Censo 2010.	67

LISTA DE MAPAS

Mapa 1 – Estados do Nordeste, Variação Populacional entre os Censos 2000 e 2010.	17
Mapa 2 – Densidade Demográfica dos Municípios do Nordeste - 2000-2010.	21
Mapa 3 – Situação dos Municípios quanto ao Predomínio da População Rural ou Urbana e Comparação com 2000.....	24
Mapa 4 – Variação Percentual da População Urbana e Rural dos Municípios do Nordeste entre 2000 e 2010.....	26
Mapa 5 – Proporção de Pessoas da População Total dos Municípios que se Instalaram Após 2000 (nº 1), Vindas do Próprio Estado (nº 2) e de Fora do Estado (nº 3).	29
Mapa 6 – Proporção de Pessoas com 60 Anos ou Mais de Idade, por Municípios – Nordeste (Censos 2000 e 2010).....	37
Mapa 7 – Municípios do Nordeste, segundo a Proporção de Alfabetizados na População com 15 Anos ou Mais – 2000 e 2010.	49
Mapa 8 – Municípios do Nordeste segundo a Proporção de Pessoas com Renda Familiar Per Capita de até R\$ 70.	55
Mapa 9 – Municípios do Nordeste segundo Proporção dos Domicílios Urbanos Ligados à Rede de Abastecimento de Água (2000-2010).	58
Mapa 10 – Municípios do Nordeste segundo a Proporção dos Domicílios Urbanos com Esgotamento Sanitário via Rede Geral de Esgoto ou Pluvial (2000-2010).	60
Mapa 11 – Municípios do Nordeste segundo a Proporção dos Domicílios Urbanos Atendidos por Coleta de Lixo (2000-2010).	62
Mapa 12 – Proporção dos Domicílios Urbanos e Rurais Ligados à Rede Elétrica, segundo os Municípios (2010).	63

LISTA DE QUADROS

Quadro 1 – Faixas de Rendimento Domiciliar Per Capita Utilizadas na Análise	53
Quadro 2 – Municípios do Nordeste com Mais de 100 Mil Habitantes que Possuem Cobertura de Rede de Esgoto em Menos de 5% dos Domicílios nos Censos 2000 e 2010.....	62

SUMÁRIO

Apresentação	11
1. População	13
Crescimento e Variação Populacional.....	13
Características do Crescimento Populacional.....	16
Densidade Demográfica	20
População no Semiárido.....	21
O esvaziamento da Área Rural	22
Migração Interna e Emigração	26
2. Características da População.....	34
Idade	34
Sexo	40
Alfabetização	43
3. Rendimentos	51
Características dos Domicílios	57
Serviços Públicos: Rede Elétrica, Água, Esgoto e Coleta de Lixo.....	57
Rede de Abastecimento de Água.....	58
Rede de Esgoto.....	60
Coleta de Lixo.....	62
Energia	63
Aglomerados Subnormais – Regiões e Estados do Nordeste	64
Notas Técnicas	68
Os Dados da Amostra sobre Rendimentos	68
Categorias para Abastecimento de Água, Manejo de Lixo e Esgotamento Sanitário.	69
Anexos	72

Apresentação

O Banco do Nordeste do Brasil S.A. (BNB), através da Central de Informações Econômicas, Sociais e Tecnológicas, do Escritório Técnico de Estudos Econômicos do Nordeste (ETENE), apresenta um conjunto de indicadores sociais da população do Nordeste a partir do Censo Demográfico de 2010.

Estas informações foram produzidas basicamente a partir de três bases de dados: os *Resultados do Universo Agregados por Setor Censitário do Censo Demográfico 2010* (IBGE, 2011), com dados colhidos e agrupados dos formulários básicos, aplicados para todos os domicílios, e que serviram de base para os indicadores de população, alfabetização, sexo e características dos domicílios aqui apresentados; os *Resultados agregados por setor para o Censo Demográfico de 2000*, utilizados para a comparação da situação em 2000 e 2010; e por fim, os *Microdados da Amostra (2012)*, que contêm dados do formulário completo do Censo, usados na leitura dos dados sobre rendimento e migração.

O IBGE tem disponibilizado tabelas e análises com os resultados preliminares do Censo 2010 para o Brasil, além de textos técnicos sobre aspectos da pesquisa e seus resultados, que podem ser encontrados na página do Instituto na Internet. Algumas destas publicações permitiram um balizamento dos dados regionais aqui apresentados e, mais do que isto, auxiliam leituras comparativas com outras regiões e unidades federativas, algo pouco representado neste volume, dada a multiplicação do trabalho de tabulação e manipulação dos dados. No entanto, dados e ajustes mais novos, como os dados de imigração incorporados no final de junho de 2012, não foram considerados.

O documento foi dividido em temas, cada um contendo gráficos e mapas específicos, com breves comentários sobre os dados apresentados. Foram incluídas como anexo várias tabelas com dados complementares que permitem ao leitor proceder outros tipos de leitura dos dados.

O recorte dos dados teve como objetivo fornecer um perfil geral da população e domicílios para a Região Nordeste, de modo que diversos indicadores pudessem ser observados e comparados em um mesmo volume, fiel ao propósito de traçar um perfil geral da Região. Além de números regionais, vários temas são apresentados por unidade da federação e, em alguns casos, é destacado o Semiárido nordestino. Os

dados municipais foram utilizados, sobretudo em mapas, para mostrar movimentos regionais de ocorrência, dispersão e concentração de determinados indicadores, sem o detalhamento de informações municipais e localizadas.

Os temas frequentemente apontam tendências e situações, que não foram, contudo, detalhadas ou desdobradas, que se pretende, serão objeto de futuras leituras.

1. População

Crescimento e variação populacional

O Censo Demográfico de 2010 mostrou a Região Nordeste com uma população 11,19% maior em relação a 2000, saindo de 47,7 milhões para 53,1 milhões de habitantes. Uma taxa de crescimento próxima à média nacional (12,48%) e semelhante à do Sudeste (11,16%).

Apesar do forte crescimento ocorrido entre 2000 e 2010 nas regiões Norte e Centro-Oeste - 23,04% e 21,02%, respectivamente-, o Nordeste manteve-se como a região de segunda maior população no País, desde que foi ultrapassado pela Região Sudeste há mais de 100 anos, no Censo de 1890¹.

Tabela 1 – Estados do Nordeste: População Total, Participação na População Regional e Variação entre os Censos 2000 e 2010

UF	População		Variação (%)	Taxa de Crescimento Anual
	2000	2010		
Maranhão	5.651.475	6.574.789	16,34	1,52
Piauí	2.843.278	3.118.360	9,68	0,93
Ceará	7.430.661	8.452.381	13,75	1,29
Rio Grande do Norte	2.776.782	3.168.027	14,09	1,33
Paraíba	3.443.825	3.766.528	9,37	0,90
Pernambuco	7.918.344	8.796.448	11,09	1,06
Alagoas	2.822.621	3.120.494	10,55	1,01
Sergipe	1.784.475	2.068.017	15,89	1,49
Bahia	13.070.250	14.016.906	7,24	0,70
Nordeste	47.741.711	53.081.950	11,19	

Fonte: IBGE 2003, 2011a, 2011c.

Observando as taxas de crescimento estaduais no mesmo período, destaca-se a Bahia (7,24%), segunda menor entre todas as unidades federativas, atrás apenas do

1 A base destes dados regionais foi “População nos Censos Demográficos, segundo as Grandes Regiões e as Unidades da Federação – 1872/2010” (IBGE, 2011b), que consta dos Anexos. No detalhamento das informações para o Nordeste adotou-se os resultados agregados por setores censitários de 2000 (IBGE, 2003) e 2010 (IBGE, 2011a), possibilitando a confrontação de dados específicos como idade e dados municipais. Há uma diferença para menos (-0,1%) nos dados do quadro geral de população com os dados dos setores censitários para o ano de 2000 (47.693.253 para 47.741.711), diferença que está distribuída pelos Estados. Nos dados do Censo 2010 não há diferenças. Pelos dados dos setores censitários, o crescimento foi de 11,19%, pelos dados da tabela geral dos Censos, 11,30%.

Rio Grande do Sul (5,03%). Maranhão, Sergipe, Rio Grande do Norte e Ceará cresceram acima da média regional.

Após o forte crescimento populacional ocorrido nas décadas de 1950 a 1970, o ritmo deste vem sendo reduzido em todas as regiões. No Nordeste, os números são bem mais modestos se comparados às regiões Norte e Centro-Oeste, apoiados que foram por uma forte política governamental de integração nacional e expansão da fronteira agrícola, recebendo grandes contingentes de outras regiões. No Nordeste, de colonização mais antiga, observa-se um pico de crescimento populacional no Censo de 1970 de 27,85%, e taxas declinantes de forma gradual e consistente nos censos seguintes, até o nível atual de 11,19%.



Gráfico 1 – Evolução da População do Brasil e Regiões, no Período 1960-2010, em %.

Fonte: IBGE, 2011b.

A mesma diminuição do ritmo de crescimento ocorre em quase todas as unidades da federação. Comparando as taxas de crescimento entre os censos 1991-2000 (9 anos) e os censos 2000-2010 (10 anos), apenas em cinco estados brasileiros ela teve um aumento: Pará (19,45% para 22,48%); Maranhão (14,48% para 16,51%); Paraíba (7,46% para 9,51%); Pernambuco (11,08% para 11,18%) e Mato Grosso do Sul (de 16,65% para 18,03%).

Os intervalos entre os Censos de 1991-2000 e 2000-2010 são compostos de 9 e 10 anos, respectivamente. Com isto, pode-se considerar que a taxa de Pernambuco, quando anualizada, será menor do que do período anterior e a do Mato Grosso do Sul,

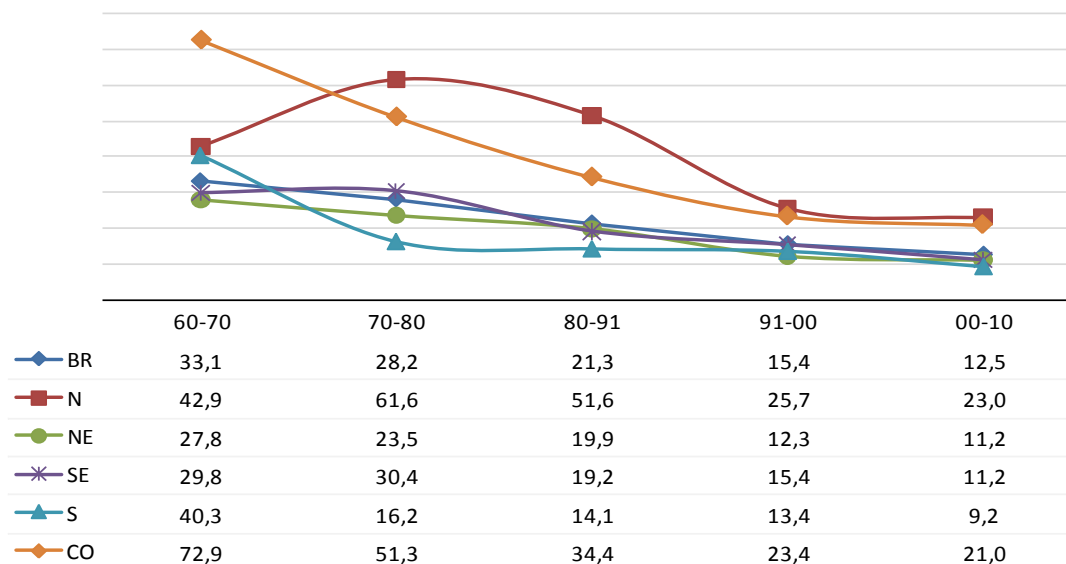
biestável. Neste caso, sobram apenas três estados com leve aceleração no crescimento, sendo dois deles no Nordeste: Maranhão e Paraíba.



Gráfico 2 – Crescimento Percentual sobre o Censo Anterior para os Estados do Nordeste

Fonte: IBGE, 2011b.

As diferenças de taxas e ritmos no crescimento populacional entre os estados, não alterou de forma significativa a participação de cada um deles na composição da população nordestina, conforme se pode observar no Gráfico 3.

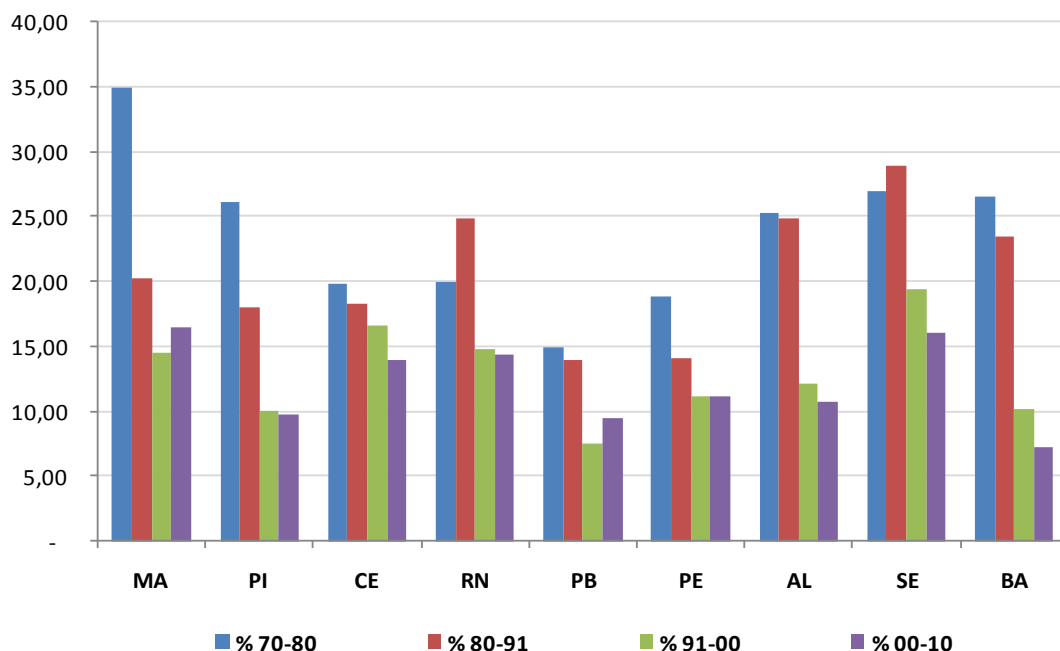

Gráfico 3 – Estados do Nordeste, Participação (%) na População Regional nos Censos 2000 e 2010.

Fonte: IBGE, 2011b.

Características do Crescimento populacional

O crescimento relativamente uniforme entre os estados em uma faixa que varia entre 7% a 16% esconde movimentos e diferenças bastante significativas entre as mesorregiões, indo de um crescimento de 0,26% no Centro Sul Baiano a 24,17% no São Francisco Pernambucano, ambas no Semiárido nordestino (Tabela 5, em anexo).

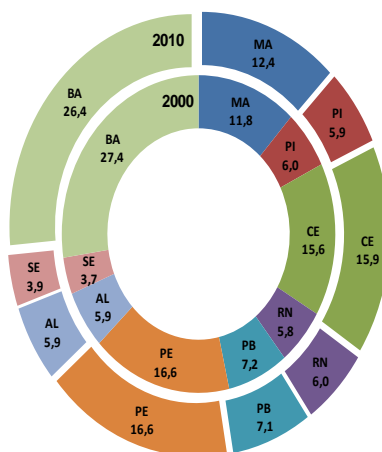
O conjunto de mapas a seguir compara estes dados, partindo dos dados municipais e agrupando em microrregiões, mesorregiões e UF. Em uma primeira leitura, pode-se destacar o crescimento populacional na área de Cerrado que toma parte do Oeste da Bahia, Sudoeste do Piauí e Sul do Maranhão. De outro lado, nota-se o referido esvaziamento de municípios no Centro Sul Baiano e proximidades (áreas amarelas do mapa de município). Não é possível, contudo, perceber uma unidade na região do semiárido.

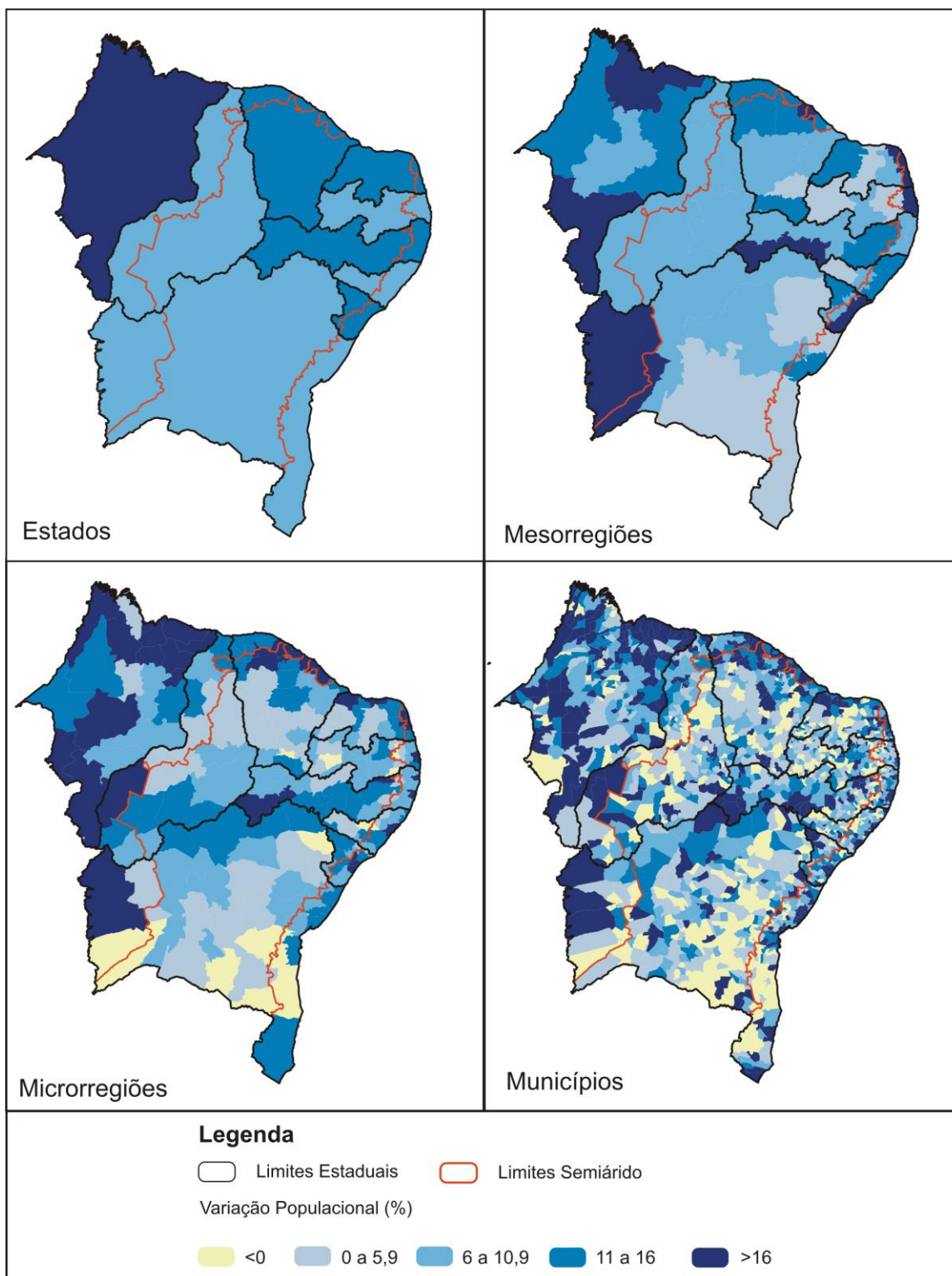

Mapa 1 – Estados do Nordeste, Variação Populacional entre os Censos 2000 e 2010
Fonte: IBGE 2003, 2011a.

A Tabela 2 apresenta o comportamento do conjunto dos 1794 municípios do

Nordeste segundo a variação populacional².

Tabela 2 – Municípios Segundo a Faixa Percentual de Crescimento entre os Censos 2000 e 2010

Classe	Municípios		População Municípios 2010	
	Nº	%	Total	%
Queda/Estagnação	390	21,74	5.170.237	9,74
Abaixo da média regional - até 6%	405	22,58	8.082.207	15,23
Média regional - 6% a 16	607	33,84	24.366.370	45,90
Acima da média regional - > 16%	385	21,46	15.358.964	28,93
Novos	7	0,39	104.172	0,20
Totais	1.794	100,00	53.081.950	100,00

Fonte: IBGE 2003, 2011a.

Percebe-se que em 21,74% dos municípios do Nordeste (390) houve diminuição da população. O número é bastante expressivo na Bahia, 35,01% (146/417) e em Alagoas, 30,39% (31/102)³.

Em termos populacionais o impacto é menor, uma vez que os municípios onde ocorreu diminuição da população comportam apenas 9,74% da população total da Região. O mesmo vale para os números por estado, tomando-se como exemplo a Bahia em 35,01% dos municípios tiveram redução da população, estes representam 17,88% da população do Estado.

Uma característica desses municípios que tiveram perda de população é terem, em sua maioria, menos de 35 mil habitantes. Dos 390 municípios que tiveram queda de população, 376 são municípios com menos de 35 mil habitantes, dentre estes 185 com menos de 10 mil. Embora os municípios com menos de 35 mil habitantes representem 85% dos municípios da Região – 1522 dos 1794 municípios - entre os que tiveram perda populacional, eles representam 96,4%. Por serem municípios pequenos do ponto de vista populacional, o impacto destas perdas municipais e regionais é também pequeno no computo geral da população, sendo imperceptíveis quando os dados são agregados pelas mesorregiões e estados.

2 As faixas foram inicialmente tratadas com “quebras naturais” (jenks) e levemente ajustadas para indicar casos de diminuição de população. A ideia de “média regional” foi usada adotando-se a variação extrema do crescimento das UFs da Região que foi de 7,24 na Bahia e 16,33 no Maranhão. A média regional foi de 11,2 (11,2-5=6,2; 11,2+5=16,2).

A base utilizada para comparar os municípios foi a de 2000; isto cria uma pequena distorção nos dados, já que os municípios originários devem aparecer no período com taxas menores ou de população. Ver a relação destes municípios na tabela 6 em anexo.

3 Os dados detalhados constam das Tabelas 6 a-d e 9 a-b em anexo.

Tabela 3 – Quantidade de Municípios por Faixa Percentual de Crescimento entre os Censos 2000 e 2010, segundo o Tamanho do Município

Classe	Até 10 mil	10 a 35 mil	35 a 100 mil	100 a 350 mil	Mais de 350 mil	Totais
1. Queda/Estagnação	185	191	13	1	-	390
2. Abaixo da média regional - até 6%	127	231	42	4	1	405
3. Média regional - 6% a 16	186	301	97	15	8	607
4. Acima da média regional - > 16%	102	193	61	25	4	385
5. Novos	4	2	1	-	-	7
Totais	604	918	214	45	13	1.794

Fonte: IBGE 2003, 2011a.

De outro lado, os números indicam que o crescimento acima de 16% foi significativo na faixa dos municípios entre 100 e 350 mil habitantes: 25 das 45 cidades do Nordeste tiveram crescimento acima de 16%, 15 dentro da média e apenas 1 com queda (Ilhéus/BA, que perdeu 17% da sua população no período).

As 45 cidades que estão nesta faixa contribuíram com 42,65% do crescimento da Região, ou, dizendo de outro modo, dos 11,19% que o Nordeste acresceu em sua população, 4,77% vêm destas cidades. Apesar de proporcionalmente terem a segunda menor população entre as faixas, suas contribuições foram maiores até mesmo do que das grandes cidades e capitais (3,23%), apesar de terem populações significativamente maiores. O Gráfico 4 representa esta situação.



Gráfico 4 – Distribuição da População do Nordeste por Tamanho dos Municípios (2000-2010)

Fonte: Censo 2000 e 2010 - Universo.

Uma análise mais detalhada poderia avaliar a dinâmica populacional regional e

se está ocorrendo uma transferência de população das pequenas para as cidades médias, movimento este que já foi, em outros momentos, mais significativo do campo e das cidades pequenas para as grandes cidades.

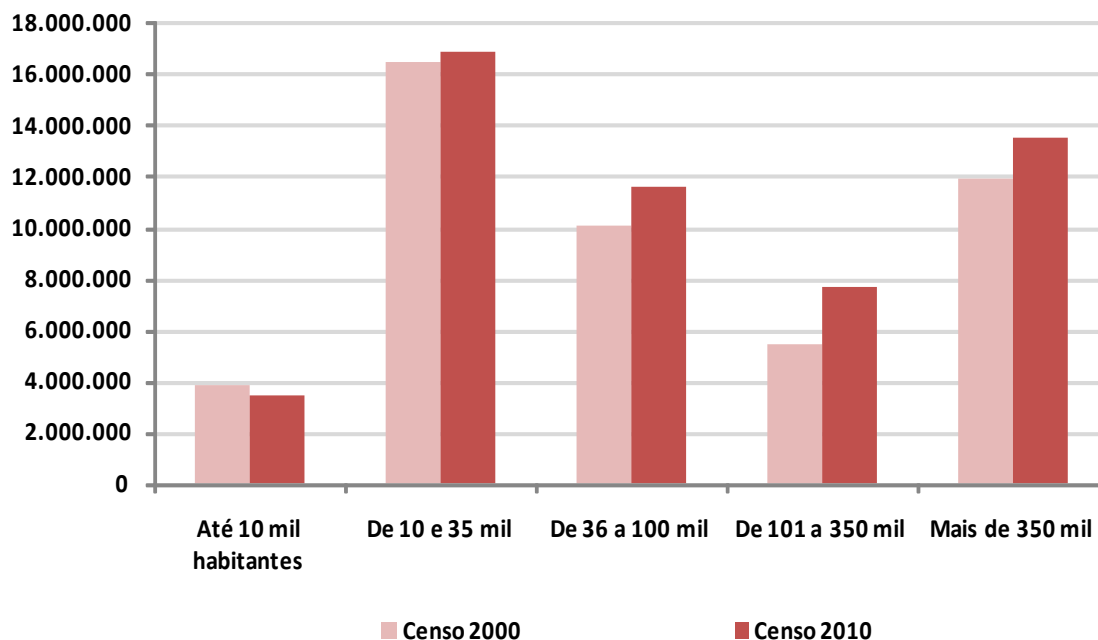
As tabelas 8a e 8b, em anexo, listam os municípios que tiveram perdas mais significativas de população e os que mais cresceram por faixa de tamanho. Desses números pode-se destacar a presença de municípios nas maiores perdas de população em várias faixas populacionais, mas, sobretudo até 350 mil. De outro lado, observa-se o forte crescimento para algumas cidades com menos de 35 mil habitantes no Maranhão: na faixa de população até 10 mil, as cinco que mais cresceram (>50%) são do Maranhão; na faixa entre 10 e 35 mil, das 12 com crescimento maior do que 50%, 11 são do Maranhão. Mas é um crescimento desigual, com perdas populacionais em outros municípios na faixa intermediária.

Densidade demográfica

As alterações nas populações dos vários municípios não foram suficientes para uma mudança significativa na densidade demográfica da Região ou sub-regiões do Nordeste, como se observa no Mapa 2. Mesmo a alta taxa de crescimento dos municípios do cerrado e oeste do Maranhão, já referida anteriormente, não alterou significativamente a densidade nesses municípios, pois ocorreu sobre uma base muito baixa.

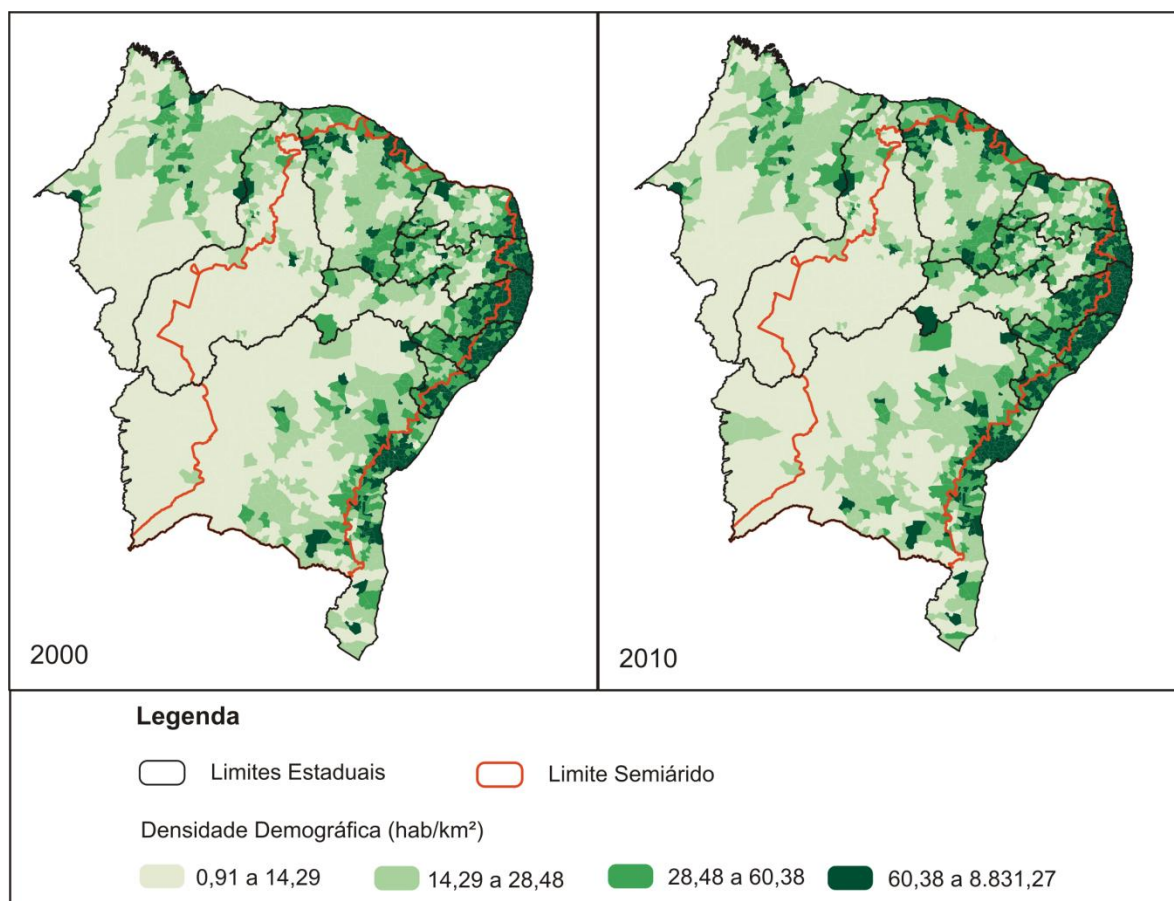

Mapa 2 – Densidade Demográfica dos Municípios do Nordeste - 2000-2010

Fonte: Censo 2000 e 2010 - Universo.

População no semiárido

Não há uma alteração significativa na participação do semiárido na composição da população dos estados do Nordeste durante o período estudado, senão uma leve diminuição da participação em torno de 1% deles, exceto em Pernambuco, onde esta participação aumentou 0,7%. O Gráfico 5 registra esta situação.



Gráfico 5 – Participação da População do Semiárido na População dos Estados

Fonte: Censo 2000 e 2010 - Universo.

O esvaziamento da área rural

A Região Nordeste é aquela que tem a maior população rural, proporcionalmente à população total: 26,87% do total da população estão nas áreas rurais dos municípios. No entanto, na comparação com os dados de 2000, houve uma significativa diminuição da população rural no período, e consequente crescimento da população urbana.

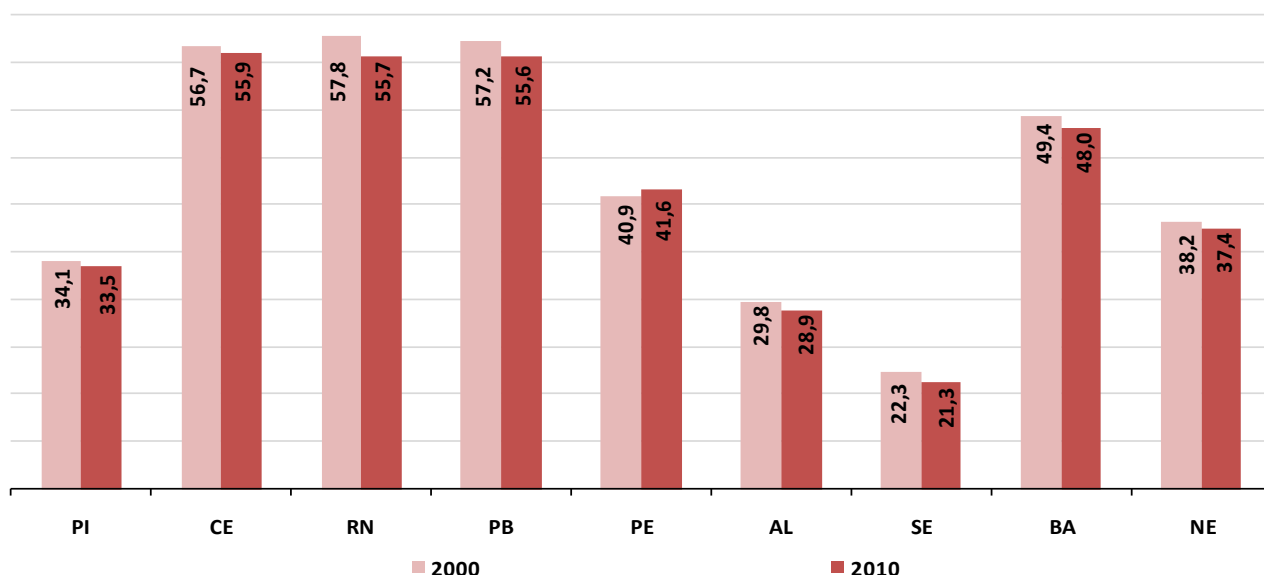
Ao se tomar os dados por estado, observa-se que esta situação é extensiva a todos os estados e varia de uma “troca” percentual (do rural para o urbano) de 2,17% em Sergipe até 5,63% em Alagoas.



Gráfico 6 – Comparação da Participação da População Urbana na População Total pelos Estados e Nordeste nos Censos de 2000 e 2010

Fonte: Censo 2000 e 2010 - Universo.

Esta não é uma perda localizada, já que, ao se detalhar os dados por município, percebe-se que todo o Nordeste tornou-se menos rural na primeira década deste século. Os ditos municípios “rurais” - aqueles que a população rural é maior do que a urbana – caíram de 943 em 2000, para 753 em 2010. Em 650 destes 753 municípios rurais, houve redução da participação da população rural na população municipal. Dentro desta lógica, foi montada a Tabela 4, com o número de municípios segundo a proporção da população urbana e rural, bem como um mapa que mostra a distribuição destes municípios na Região.

Tabela 4 – Situação dos Municípios quanto ao Predomínio da População Rural ou Urbana em Comparação com o Censo 2000*

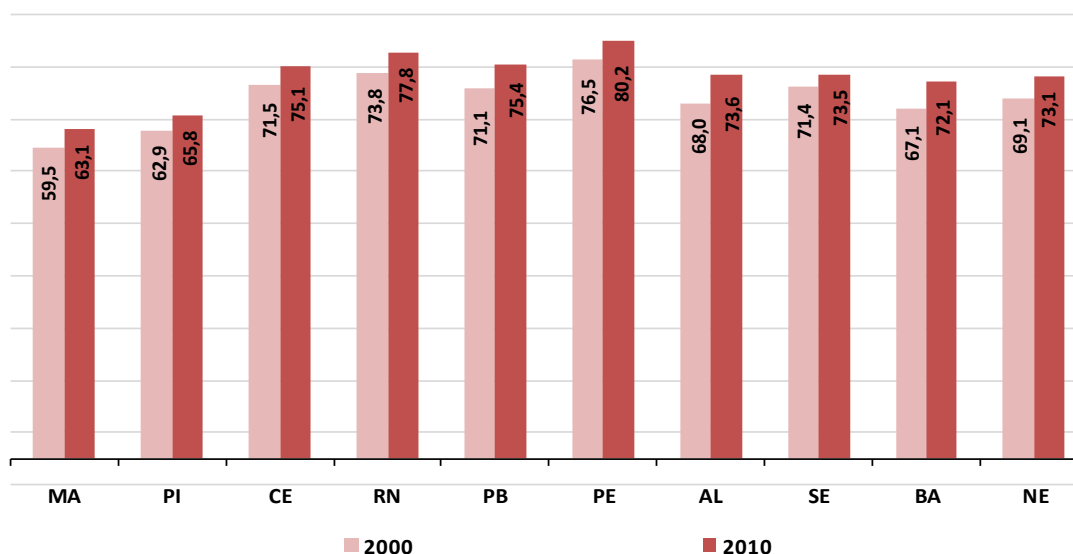
Categorias	Municípios	%
1. Rural (mais que 2000)	91	5,10
2. Rural (menos que 2000)	650	36,40
3. Rural (Urbano em 2000)	12	0,70
4. Urbano (Rural em 2000)	202	11,30
5. Urbano (menos que 2000)	125	7,00
6. Urbano (mais que 2000)	694	38,80
7. Sem área rural	13	0,70
Total Rural	753	42,10
Total Urbano	1.034	57,90
Total	1.787	100,00

Fonte: Censo 2000 e 2010 - Universo.

* Base municipal de 2000. Os dados dos novos municípios foram somados ao município de origem.

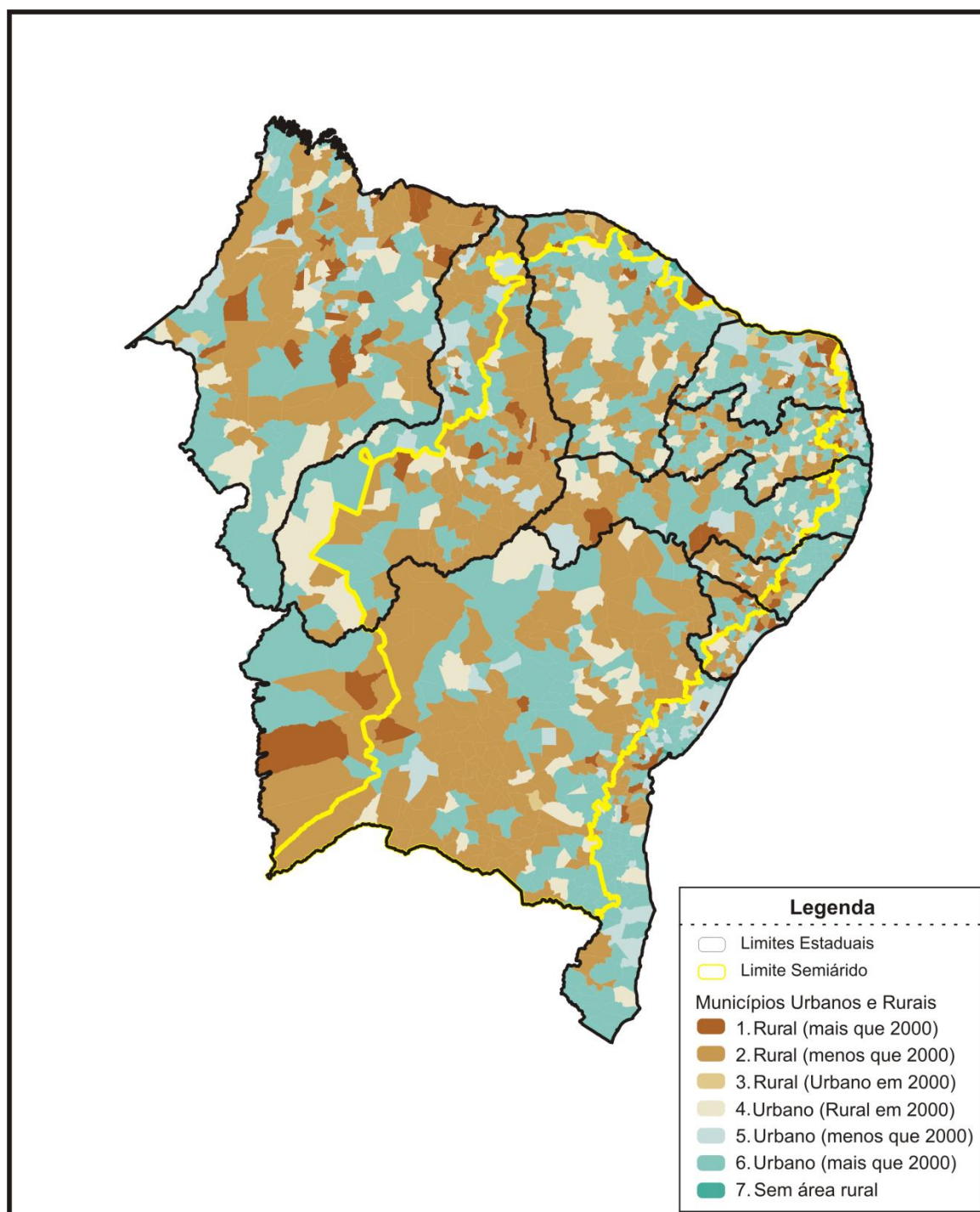

Mapa 3 – Situação dos Municípios quanto ao Predomínio da População Rural ou Urbana em Comparação com 2000

Fonte: Censo 2000 e 2010 - Universo.

Foram somadas as categorias 2, 4 e 6, que indicam um aumento da população

urbana, já que se tem nesta situação 1559 municípios, ou 87,2 % do total. O aumento da população urbana deu-se não apenas pela diminuição da participação da população rural frente à população urbana, mas em 60% dos municípios pela queda nominal da população rural, que levou a uma diminuição de 3,29% da população rural do Nordeste.



Gráfico 7 – Variação da População Urbana e Rural do Nordeste e seus Estados entre os Censos de 2000 e 2010

Fonte: Censo 2000 e 2010 - Universo.

O Gráfico 7 mostra que houve redução da população rural em termos absolutos no período 2000-2010 em 6 dos 9 Estados da Região. Esta perda é sistemática também nos municípios: em 1087 dos 1787 municípios (Base 2000), 60,83% tiveram diminuição da sua população rural. De outro lado, a população urbana cresceu em 1689 municípios, que representam 94,5% do total.

O Mapa 4 mostra estas duas situações, comparando rural e urbano com as mesmas faixas de crescimento. Ao se comparar o Mapa 4 com aquele da variação da população total municipal (Mapa 1), percebe-se que em muitos municípios que apresentavam perdas de população (como do Centro-Sul da Bahia), a população urbana apresentou crescimento expressivo.

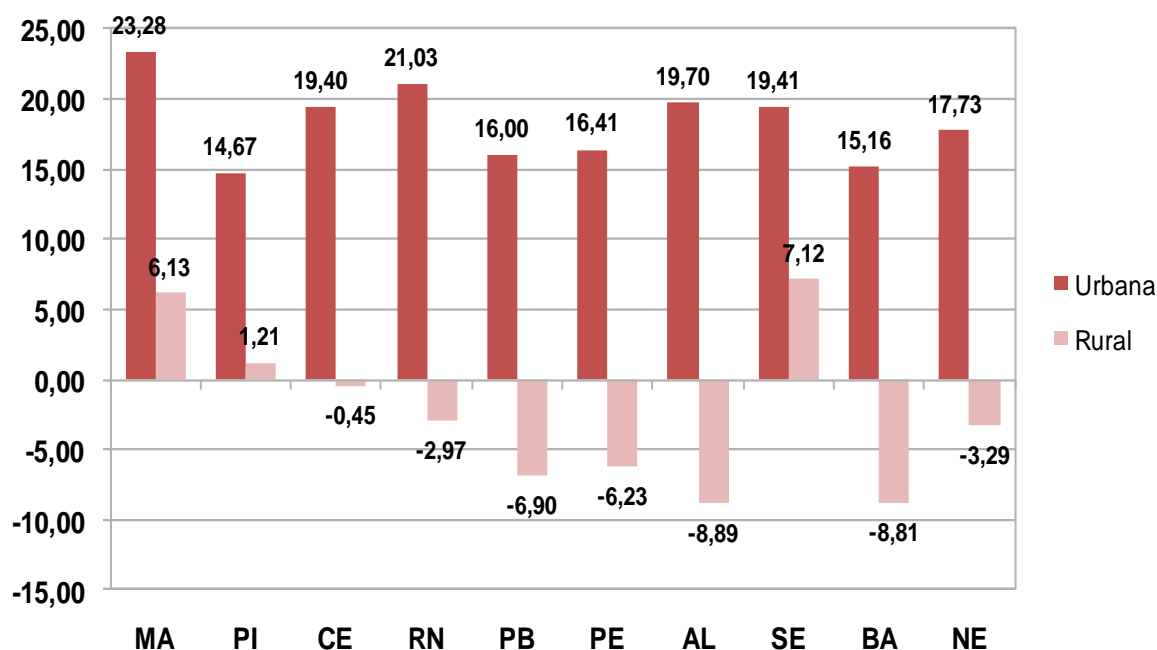
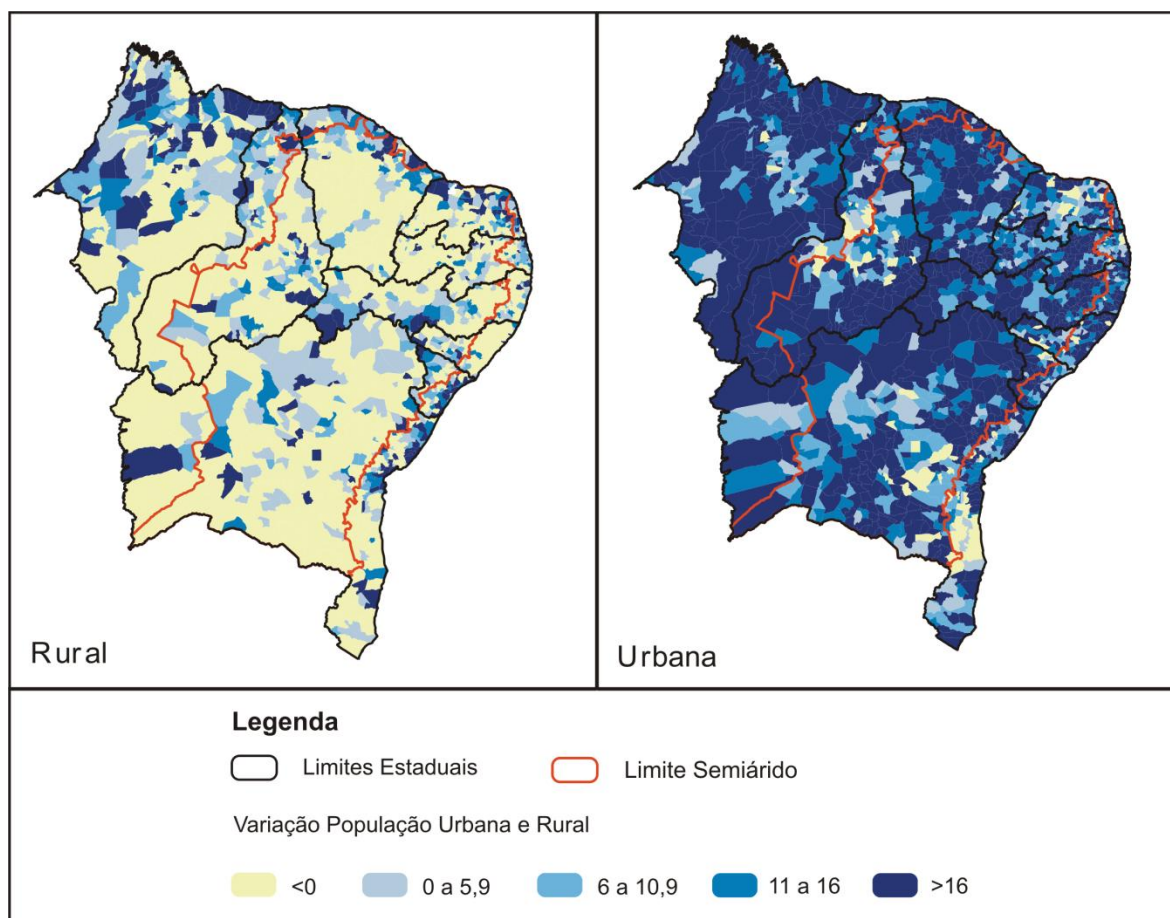

Mapa 4 – Variação Percentual da População Urbana e Rural dos Municípios do Nordeste entre 2000 e 2010

Fonte: Censo 2000 e 2010 – Universo.

Com base nos dados apresentados, podem ser percebidos dois movimentos: da área rural para a urbana e dos municípios de menor população para os municípios médios. Esses movimentos reduziram a população rural em praticamente toda a Região e ampliaram a população urbana, sobretudo das cidades médias.

Migração interna e emigração

As informações sobre migração são preliminares. Foram trabalhadas apenas com dados dos Estados do Nordeste dos Microdados da Amostra do Censo Demográfico de 2010 e expandidos para a população.

O objetivo foi observar os municípios e regiões que receberam mais pessoas no período, através do número de pessoas da amostra que declararam ter chegado aos municípios onde foram pesquisados entre 2000 e 2010.

Embora seja um indicador dos municípios que atraíram pessoas de outras cidades e regiões, é possível que a expansão do dado da amostra para o conjunto da população seja superestimada em alguns locais. Frequentemente a migração é a busca por novas oportunidades de emprego e negócios, e temos neste caso o afluxo de pessoas em idade ativa, portanto, apenas uma parte da população. Ainda assim, este pode ser um importante indicador para áreas dinâmicas e movimentos da população e poderá ser detalhado em outro momento.

Dos 53 milhões de habitantes da Região Nordeste, 6,2 milhões (11,7%) instalaram-se depois de 2000 nos municípios onde foram recenseados, conforme dados da Amostra do Censo Demográfico de 2010. Este índice varia entre 10,3% da população do Ceará e 14,52% do Rio Grande do Norte.

Grande parte desta população – 63,3% dos novos moradores – veio de um município do próprio Estado, enquanto os demais 36,7% são originários de outras unidades da federação (dentro ou fora do Nordeste) ou de outros países.

O Piauí foi o único dos estados da Região em que os novos moradores vindos de fora do Estado superaram os que mudaram de município dentro do próprio Estado, 51,2% contra 48,8%. Mas o número de emigrantes de fora do Estado é bastante expressivo também na Paraíba, 47% e em Sergipe 42,1%, sobretudo porque nestes estados o percentual de novos moradores nos municípios é mais alto do que o Piauí: 12,3% e 13,46%, respectivamente. O Rio Grande do Norte impressiona pelo alto número de pessoas que trocaram de município dentro do próprio Estado: expandindo o dado da amostra, mais de 300 mil pessoas ou 9,6% da população.

Tabela 5 – Percentual de Pessoas que se Instalaram no Município nos Últimos 10 Anos por Estado

UF	População Total	Novos moradores	Origem novos moradores			Origem (%)		
			Própria UF	Outra UF	Outro País	Própria UF	Outra UF	Outro País
AL	3.120.494	357.886	220.078	137.808	1.184	61,49	38,51	11,47
BA	14.016.906	1.653.063	1.078.334	574.729	14.675	65,23	34,77	11,79
CE	8.452.381	870.431	585.934	284.497	6.820	67,32	32,68	10,30
MA	6.574.789	744.935	484.998	259.936	2.179	65,11	34,89	11,33
PB	3.766.528	461.903	244.833	217.070	3.140	53,01	46,99	12,26
PE	8.796.448	1.051.479	685.339	366.140	7.079	65,18	34,82	11,95
PI	3.118.360	325.526	158.926	166.600	777	48,82	51,18	10,44
RN	3.168.027	459.985	304.126	155.859	2.923	66,12	33,88	14,52
SE	2.068.017	278.384	161.317	117.067	527	57,95	42,05	13,46
Nordeste	53.081.950	6.203.591	3.923.886	2.279.706	39.304	63,25	36,75	11,69

Fonte: Censo 2010 - Microdados da amostra.

Municípios de alto número de novos moradores são, em muitos casos, aqueles que aparecem em destaque, com os maiores crescimentos populacionais no período. Mas nem sempre isto acontece. Tomando-se os 200 municípios com as taxas mais altas de novos moradores frente à população total e os comparando com os 200 cujas populações mais cresceram, houve a coincidência em 79 casos. Por outro lado, 17 destes 200 municípios estão entre os que mais tiveram perda de população.

No caso de municípios que tiveram perdas de habitantes significativas e receberam também significativa leva de novos moradores a situação mereceria análise mais detalhada, podendo indicar, por exemplo, uma mudança da base econômica do município ou da estrutura fundiária.

O Mapa 5 apresenta os municípios do Nordeste segundo a proporção de pessoas que se instalaram no município após 2000, estando dividido em três partes: 1) total de novos residentes, independente da origem; 2) proporção de oriundos de outros municípios do mesmo estado; e 3) oriundos de fora do estado. Se comparados ao mapa da variação da população apresentado anteriormente (Mapa 1), pode-se perceber áreas coincidentes de grande crescimento municipal e maior instalação de novos residentes, caso dos municípios do cerrado na Bahia, Piauí e Maranhão, devido à expansão do agronegócio; da área Amazônica no Oeste do Maranhão e do São Francisco Pernambucano. Por outro lado, observa-se que áreas do Sul Baiano, a segunda mesorregião de menor crescimento no Nordeste, aparecem escuras no mapa, indicando grande número de novos residentes⁴.

4 Ver Tabela 25, em anexo, com o dado de todas as mesorregiões.

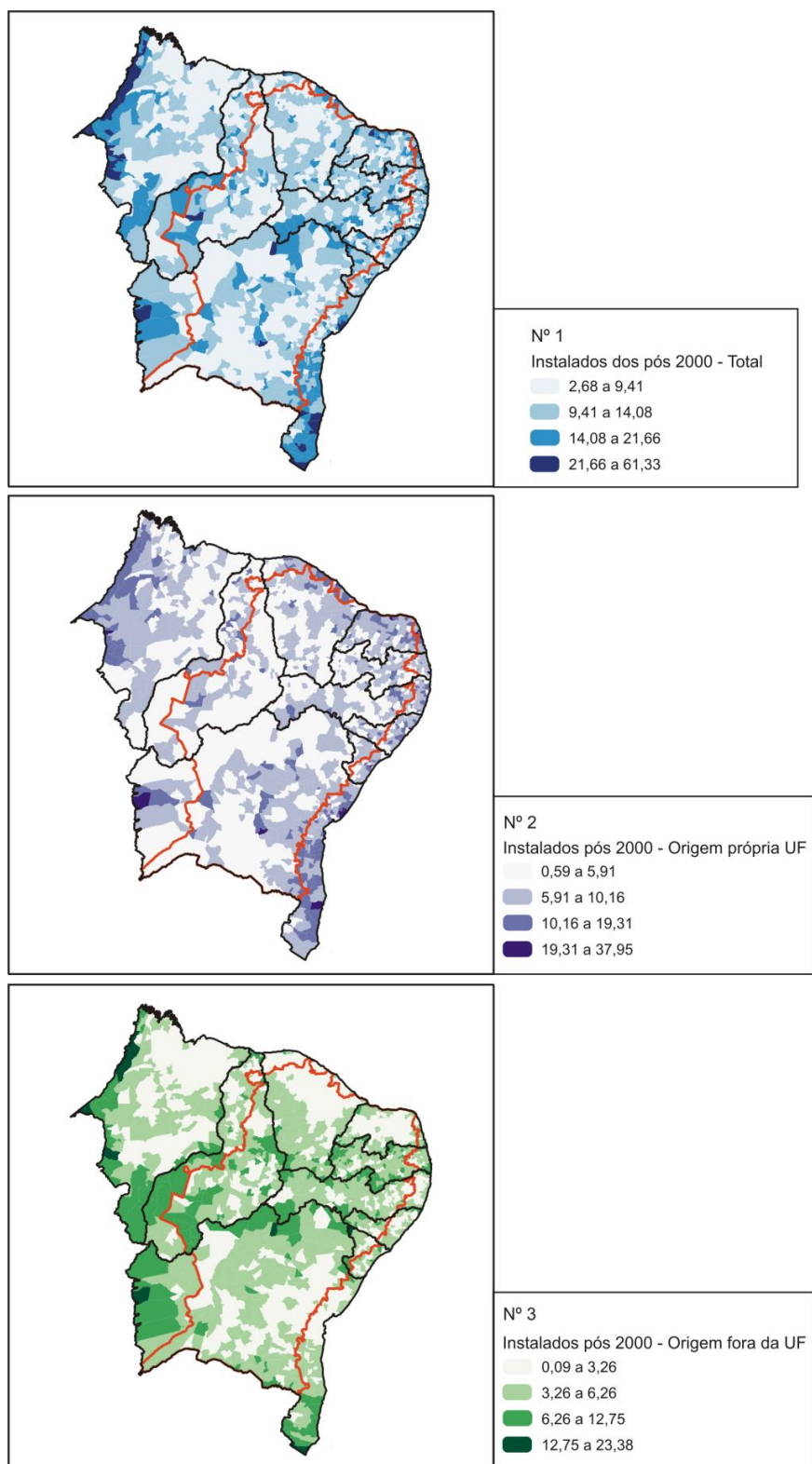

Mapa 5 – Proporção de Pessoas da População Total dos Municípios que se Instalaram após 2000 (nº 1), Vindas do Próprio Estado (nº 2) e de Fora do Estado (nº 3).
Fonte: Censo 2010 - Microdados da amostra.

Nos dados anteriormente apresentados, observa-se um esvaziamento da área rural e um crescimento para as cidades médias. Este movimento regional, interno ao próprio estado, pode ocorrer em cidades polos de porte médio que apresentam melhores serviços e empregos, por exemplo, sem necessariamente um novo motor econômico (como a soja e algodão no semiárido) que atrai pessoas de outras regiões. Apenas um detalhamento destes movimentos migratórios e a observação de cidades-polo poderia explicar este fenômeno.

Migração interna

A Tabela 6 foi preparada selecionando as pessoas que se instalaram depois de 2000 no município em que foram recenseadas, vindos de um município da própria Região Nordeste (e não do próprio Estado). Estes foram distribuídos conforme o tamanho do município de destino (onde foram recenseadas) e do município de origem (município que declararam ter vindo).

Tabela 6 – Pessoas Instaladas nos Municípios do Nordeste entre 2000 e 2010 Vindas da Própria Região, segundo o Tamanho do Município Destino e Origem

Destino (Porte da cidade)	Origem – Porte da cidade (apenas Nordeste)					Não declarado	Total
	Até 10 mil	10 a 35 mil	35 a 100 mil	100 a 350 mil	Mais de 350 mil		
Até 10 mil	56.629	113.921	51.433	24.305	47.832	2.421	296.541
10 a 35 mil	108.737	499.913	311.575	166.841	263.521	10.697	1.361.284
35 a 100 mil	57.405	355.780	224.496	133.368	291.401	8.580	1.071.030
100 a 350 mil	38.359	266.111	188.500	112.926	373.485	7.093	986.474
Mais de 350 mil	55.564	313.930	266.922	155.560	232.482	9.276	1.033.734
Total	316.694	1.549.655	1.042.926	593.000	1.208.721	38.067	4.749.063

Fonte: Censo 2010 - Microdados da amostra.

Para que se possa tecer uma comparação, derivaram-se três percentuais a partir dos dados apresentados: do conjunto de 4,7 milhões de pessoas instaladas após 2000 nos municípios do Nordeste, vindas de outro município na mesma região, 316 mil (6,7 %) são originárias de cidades com menos de 10 mil habitantes. Por sua vez, o conjunto dos municípios deste porte receberam 296 mil destas pessoas (6,2 % do total). Estes percentuais de origem (6,7%) e destino (6,2%) da faixa de municípios até 10 mil habitantes foram comparados com o percentual que indica a participação destes municípios na população total da Região, que é de 6,5%. O mesmo procedimento foi feito para todas as faixas, indicando quem contribuiu mais e quem recebeu mais.



Gráfico 8 – Pessoas Instaladas nos Municípios do Nordeste entre 2000 e 2010 Vindas da Própria Região, Proporção segundo o Tamanho do Município Destino e Origem

Fonte: Censo 2010 - Microdados da amostra.

Estes dados reforçam o indicativo de que as cidades médias (entre 100 e 350 mil habitantes) cresceram e atraíram mais pessoas entre 2000 e 2010 em detrimento das cidades de até 35 mil habitantes e maiores de 350 mil. Enquanto das cidades médias saíram 12,6% dos novos residentes oriundos do próprio Nordeste, elas receberam 20,8% do total.

Os chegados de fora da Região

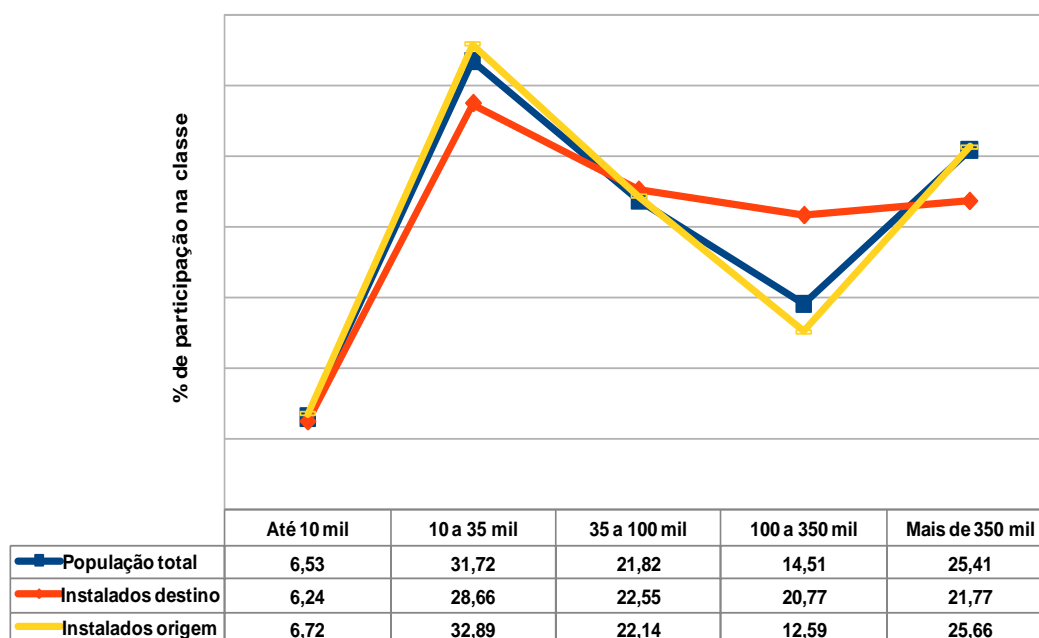
Nos dados da população instalada após 2000 que tem origem em outras regiões e países, a situação é um pouco diferente da migração interna. O percentual das pessoas de fora da Região que chegam aos municípios até 10 mil e entre 10 e 35 mil é maior, fortemente influenciado pela entrada do agronegócio no Cerrado. De outro lado, o fluxo para os municípios de 100 a 350 mil é ainda significativo em termos proporcionais, porém menos do que na migração interna.

Tabela 7 – Origem das Pessoas Instaladas nos Municípios do Nordeste entre 2000 e 2010, segundo o Tamanho do Município

Municípios	% População Total	Origem: fora da região		Origem: Outro município do Nordeste	
		Pessoas	% da faixa	Pessoas	%
Até 10 mil	6,53	93.508	6,61	296.541	6,24
10 a 35 mil	31,72	449.784	31,78	1.361.285	28,66
35 a 100 mil	21,82	319.730	22,59	1.071.031	22,55
100 a 350 mil	14,51	251.033	17,74	986.474	20,77
Mais de 350 mil	25,41	301.167	21,28	1.033.735	21,77
Total	100,00	1.415.222	100,00	4.749.066	100,00

Fonte: Censo 2010 - Microdados da amostra.

Das pessoas instaladas após 2000 vindas de fora do Nordeste, os números surpreendem quando se observa a região e estados de origem⁵:

- O expressivo percentual do Sudeste, 62%, e a presença de São Paulo neste índice;
- O grande afluxo de pessoas vindas do Pará para se instalar no Maranhão;
- A entrada de pessoas da Região Centro-Oeste, nos estados do Maranhão, Piauí e Bahia, que embora não apareçam nos números globais, são bastante significativos quando são observados estes números por estado.

No entanto, observa-se que das mais de 600 mil pessoas vindas de São Paulo, para instalar-se no Nordeste, 60,3% indicam ter nascido na Região, sendo, portanto, uma migração de retorno. Este número é também expressivo para o Rio de Janeiro (53,7%) e Pará (48,3%).

⁵ As tabelas 24, 25 e 26, em anexo, detalham estes números. A percentagem refere-se à soma das regiões, sem contar os não declarados e vindos de fora do País.



Gráfico 9 – Percentual de Pessoas Instaladas no Nordeste após 2000, segundo a Região de Origem

Fonte: Censo 2010 - Microdados da amostra.

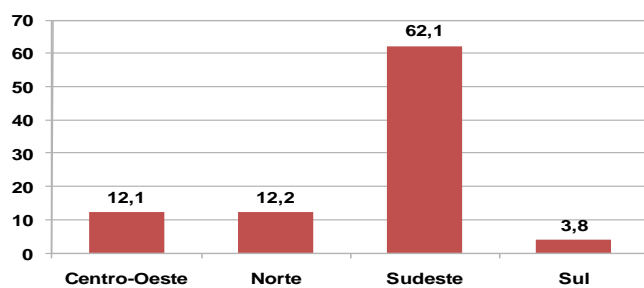

Gráfico 10 – Percentual de Pessoas Instaladas no Nordeste após 2000, segundo os Principais Estados

Fonte: Censo 2010 - Microdados da amostra.

2. Características da População

Idade

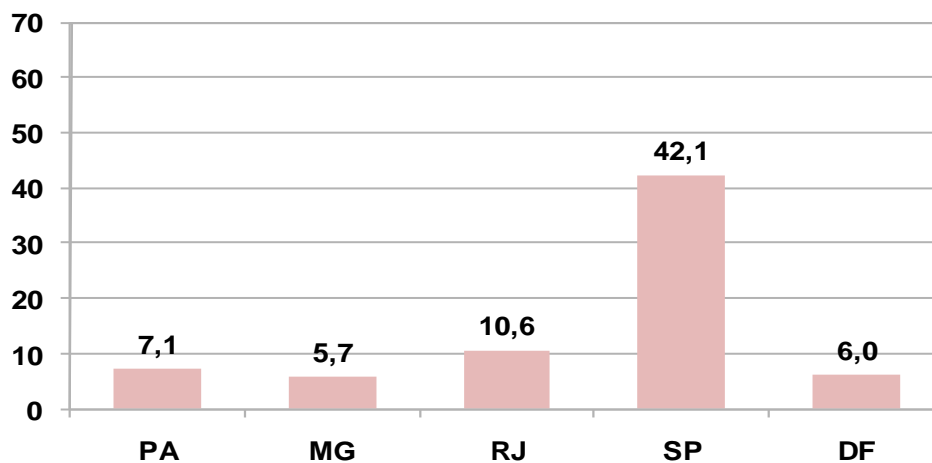
A dinâmica demográfica no Brasil vem apresentando uma diminuição no ritmo de crescimento populacional e mudanças na sua estrutura etária. O processo de transição demográfica, relacionado com a queda das taxas de mortalidade e fecundidade, tem provocado uma rápida variação na estrutura etária brasileira, com redução da proporção de crianças e jovens, aumento da população adulta e uma tendência de substantiva elevação de idosos. Esta alteração na distribuição etária vem configurar um novo retrato da população brasileira que se reflete em mudanças nas demandas por políticas públicas específicas. (IBGE, Uma análise dos resultados do universo do Censo demográfico de 2010, 2011, p.28).

A situação descrita pelo IBGE para o Brasil replica-se na Região Nordeste: diminuição da proporção de crianças e jovens, aumento da população adulta e crescimento significativo de idosos. Do Censo de 2000 para o de 2010, a população da Região envelheceu, reduzindo a proporção de pessoas na primeira idade e aumentando de forma significativa a proporção de pessoas com mais de 60 anos. Apesar do crescimento populacional de mais de 11% da Região, a população de pessoas com menos de 15 anos diminuiu, não apenas em comparação a outras faixas de idade, mas em termos absolutos. No Censo de 2010, eram 14.077.788 pessoas com menos de 15 anos, contra 15.741.793 de 2000, indicando uma continuidade na redução na taxa de natalidade.

Estas alterações fizeram a proporção de jovens na população total passar, em termos relativos, de 32,97% para 26,52%, ao mesmo tempo em que a proporção de pessoas com mais de 60 anos atingiu 10,26%, ante 8,42% em 2000.



Gráfico 11 – Distribuição da População do Nordeste por Faixa de Idade nos Censos de 2000 e 2010 (em milhões de pessoas)

Fonte: Censo 2000 e 2010 - Universo.

Este processo de redução proporcional da população de menos de 15 anos já podia ser observado em 2000 e está registrado na pirâmide etária, com o afinamento das camadas mais baixas (menor proporção de crianças e jovens), indicando a faixa de 20 a 25 anos como a de maior concentração de pessoas, a partir da qual há uma reversão e a proporção começa a cair gradativamente nas faixas de mais velhos.

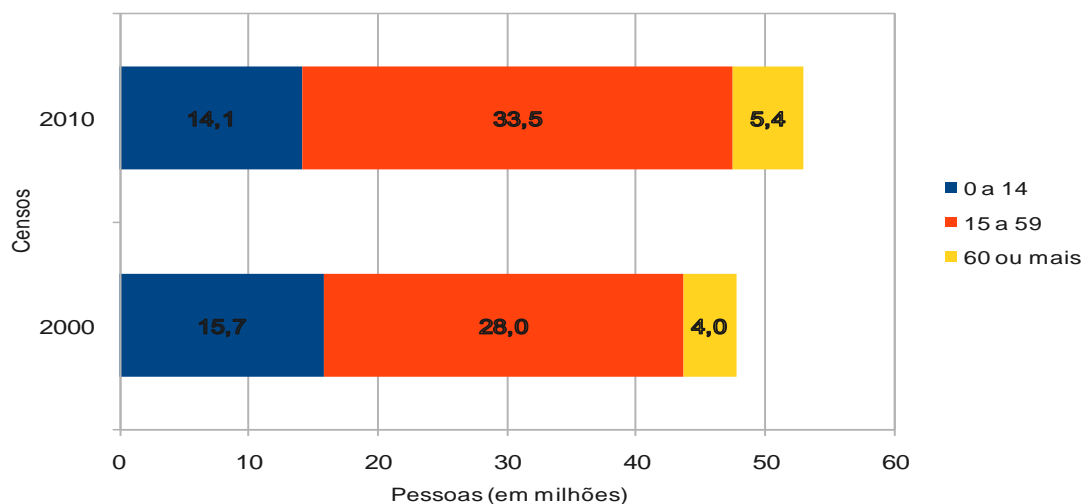

Gráfico 12 – Pirâmide Etária do Nordeste Comparando Dados do Censo 2000 e 2010

Fonte: Censo 2000 e 2010 - Universo.

O processo de redução da proporção de pessoas de 0 a 14 anos na população

do Nordeste ocorre de modo distinto nas áreas urbana e rural. Comparando a pirâmide etária para a população urbana e rural, percebe-se que a população de jovens vem reduzindo e afinando a base da pirâmide a partir dos 25 anos na área urbana e dos 10 anos na área rural, indicando um processo mais recente no campo, que não podia ser observado no censo anterior.

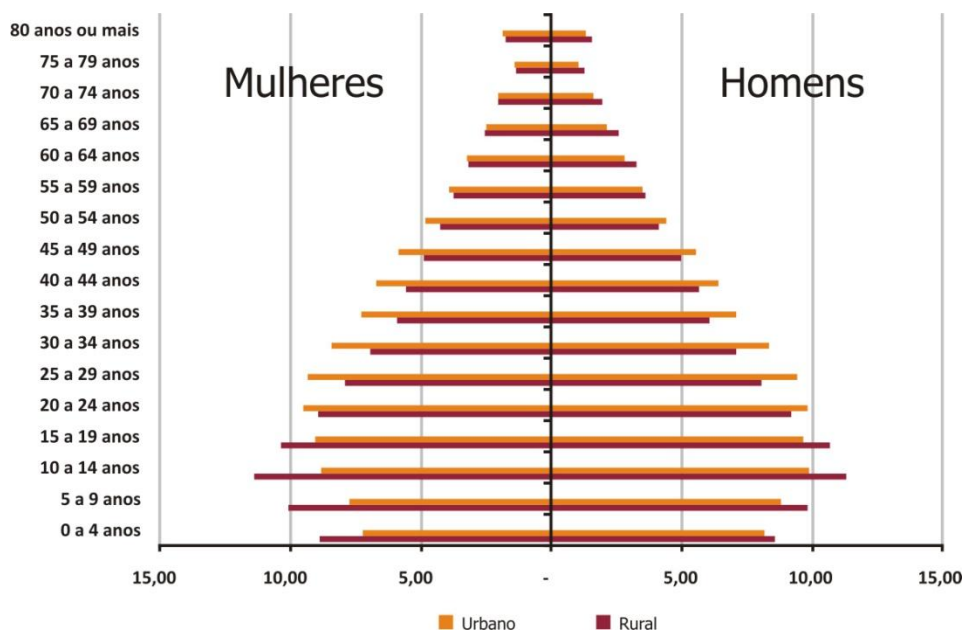

Gráfico 13 – Pirâmide Etária do Nordeste. Composição da População Urbana e Rural segundo o Sexo por Faixa de Idade

Fonte: Censo 2000 e 2010 - Universo.

Isso pode ser tratado como um processo amplo e uma tendência regional, a despeito dos movimentos populacionais e diminuição de população em alguns municípios. Em todos os municípios da Região ocorreram diminuição do número proporcional de pessoas com menos de 15 anos. Já o aumento do número de idosos (60 anos ou mais) ocorreu em 1769, ou 99% dos municípios.

O Mapa 6 apresenta visualmente a abrangência desta mudança ocorrida entre 2000 e 2010, comparando a proporção de pessoas com 60 anos ou mais em 2000 e 2010. O número de municípios com mais de 13,40% de idosos na população total (última faixa do mapa), passou de 47, em 2000 para 358 em 2010⁶.

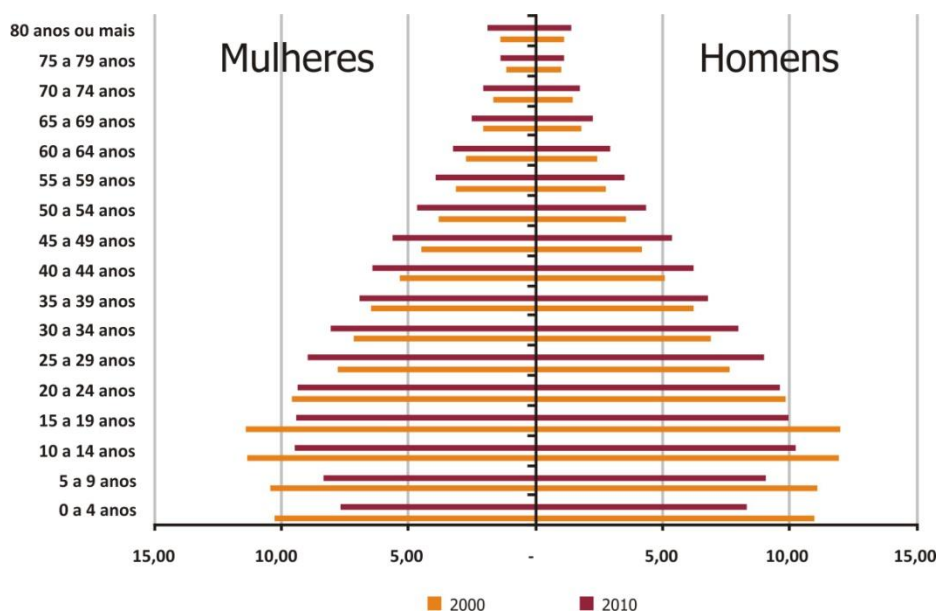
6 Para a comparação, usou-se o método de quantil a partir dos dados ordenados de 2010. Na Tabela 19, em anexo, consta o número de municípios por faixa apresentado no mapa.

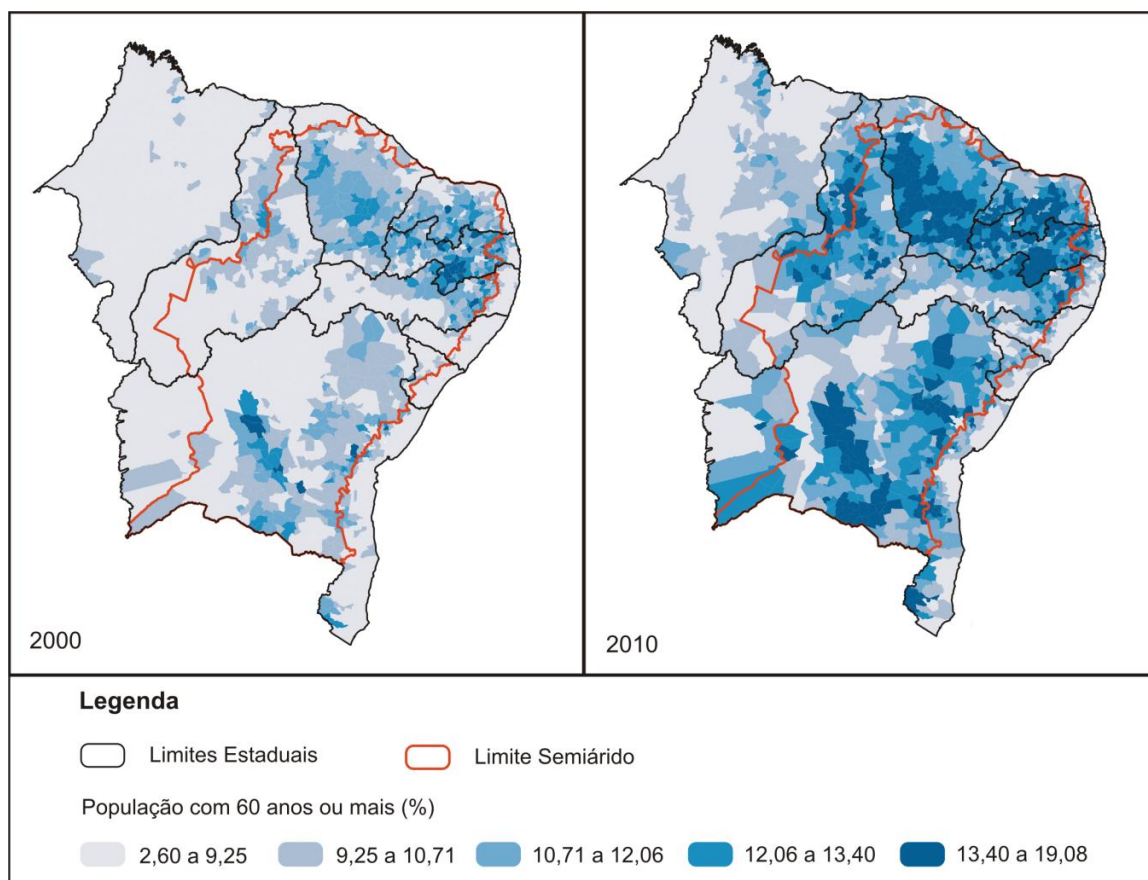

Mapa 6 – Proporção de Pessoas com 60 Anos ou Mais de Idade, por Municípios – Nordeste (Censo 2000 e 2010)

Fonte: Censo 2000 e 2010 - Universo.

Os dados de 2010 indicam que a proporção de idosos na população é baixa nos municípios que tiveram forte crescimento recente, como Luiz Eduardo Magalhães, na Bahia, com apenas 2,59% de idosos. Mas é também surpreendentemente baixa no litoral da Bahia, Sergipe, Alagoas e Pernambuco, alguns dos quais tiveram perdas populacionais no período. São movimentos distintos que atuam em cada situação que podem ser aprofundados em uma análise específica. Mas servem para indicar que, apesar de ocorrer uma mudança consistente na Região, ela é desigual na forma e dinâmica, como apresentado para a área urbana e rural.

O Gráfico 14 permite comparar a situação entre os estados do Nordeste.



Gráfico 14 – Distribuição da População por Faixa Etária nos Estados – em Percentuais (2010)

Fonte: Censo 2010 - Universo.

Os dados que se seguem procuram considerar a migração de parte da população em idade ativa de cidades pequenas e do semiárido para centros urbanos mais dinâmicos. A proporção de pessoas com idade entre 15 e 59 anos aumenta conforme o tamanho das cidades, aparentemente confirmando o movimento histórico de migração.

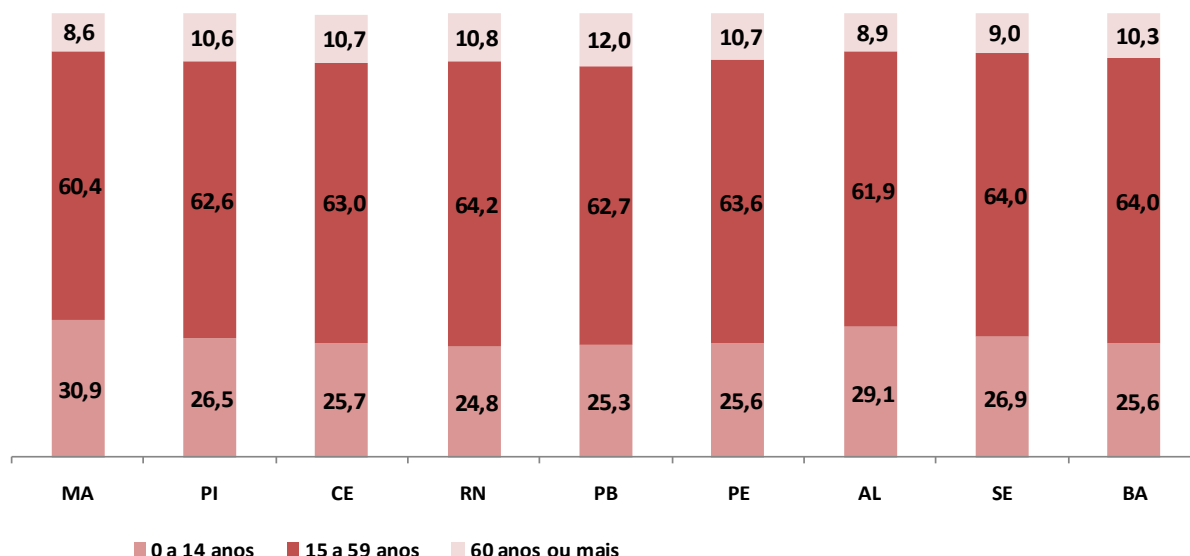

Gráfico 15 – Proporção de Pessoas com Idade entre 15 a 59 Anos na População segundo o Tamanho dos Municípios (2000 e 2010)

Fonte: Censo 2000 e 2010 – Universo.

Comparando o Censo 2000 com o de 2010, nota-se que a diminuição de crianças e jovens na formação da população, o aumento de pessoas na idade ativa e o aumento mais substancial de pessoas com mais de 60 anos, repetem-se em todas as classes de cidades⁷. Deve-se registrar ainda que:

- Apesar de a proporção de pessoas com idade entre 15 e 59 anos ser maior nas cidades maiores, ela cresceu mais nas cidades menores, como mostra a Tabela 8 e;
- A proporção de pessoas com 60 anos ou mais permaneceu maior nos municípios de até 35 mil habitantes (que representam 85% dos municípios), indicando provavelmente o histórico “caminho de volta”, depois de uma vida de trabalho nos centros urbanos maiores.

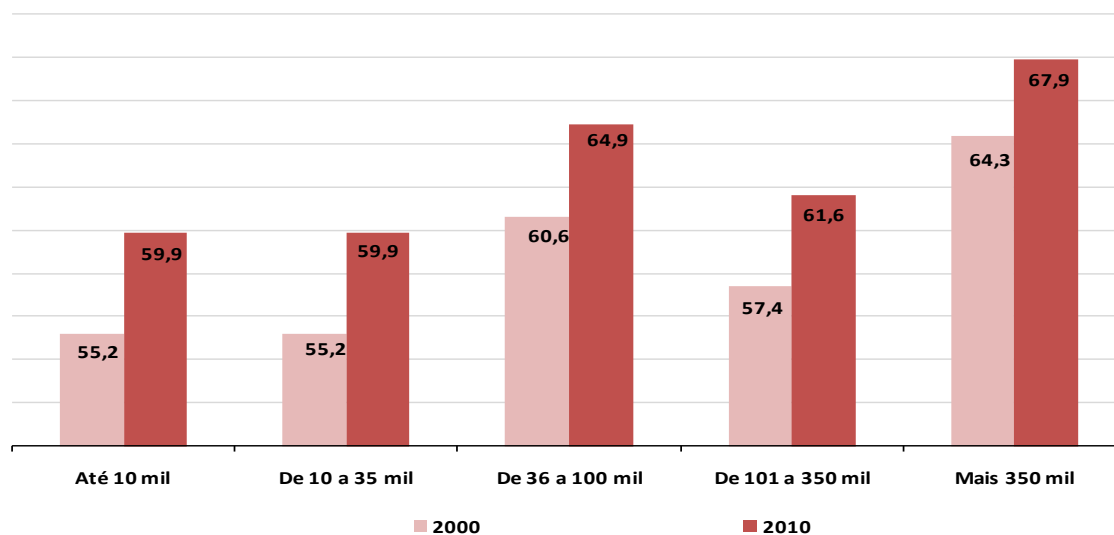
Tabela 8 – Proporção de Pessoas com Idade entre 15 a 59 Anos conforme o Tamanho da População dos Municípios – Censo 2000 e 2010 e Variação Percentual entre os Índices

Tamanho dos municípios	2000	2010	Variação
Até 10 mil	55,17%	59,90%	8,60%
10 a 35 mil	55,22%	59,87%	8,40%
35 a 100 mil	60,64%	61,61%	7,00%
100 a 350 mil	57,40%	64,91%	7,30%
Mais de 350 mil	64,34%	67,93%	5,60%

Fonte: Censo 2000 e 2010 – Universo.

O mesmo caminho de emigração da população em idade ativa (15 a 59 anos) para outros estados e centros dinâmicos é historicamente referenciado ao Semiárido. Também neste caso é possível notar que a proporção de pessoas em idade ativa é menor no Semiárido nordestino do que no restante da Região em 2000 e assim permanece em 2010. No entanto, a proporção de pessoas nesta idade cresceu mais no Semiárido do que no restante da Região no período entre 2000 e 2010, tal como aconteceu com as pequenas cidades.

7 Ver Tabela 20 em anexo.



Gráfico 16 – Distribuição Proporcional da População segundo a Faixa de Idade, na Área do Semiárido e não Semiárido do Nordeste, nos Censos Demográficos de 2000 e 2010
Fonte: Censo 2000 e 2010 – Universo.

Sexo

Destaca-se também a diferença entre um lado e outro da pirâmide: a proporção de homens é maior na base e a partir dos 20 anos a situação inverte-se, chegando a uma razão de 70,7 homens para 100 mulheres na faixa de 80 anos ou mais.

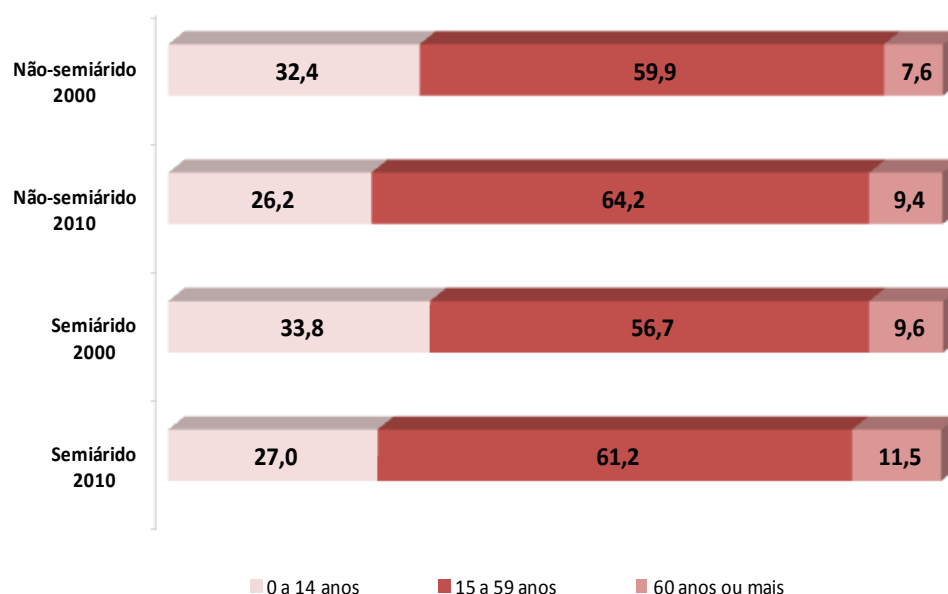

Gráfico 17 – Razão de Sexo segundo a Faixa Etária para a População do Nordeste
Fonte: Censo 2000 e 2010 – Universo.

Cresceu no Nordeste o número de mulheres responsáveis pelos domicílios: Em 2000, 76% dos responsáveis dos domicílios da Região eram homens, reduzindo-se para 60% em 2010; por outro lado, o percentual de domicílios com responsáveis do sexo feminino passou de 24% em 2000, para 40% em 2010. O dado é expansível para todos os estados, como pode ser observado no Gráfico 18.

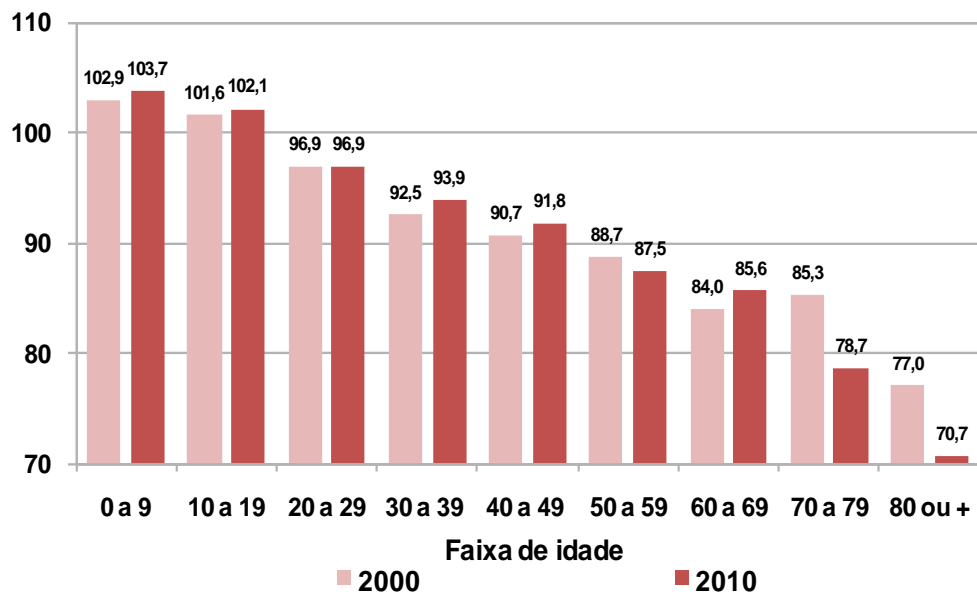

Gráfico 18 – Proporção de Domicílios com Responsável Mulher, segundo os Estados do Nordeste – 2000 e 2010

Fonte: Censo 2000 e 2010 – Universo.

O mesmo fenômeno pode ser observado nas áreas urbana e rural, destacando-se que na área rural, o percentual em 2010 é maior do que o dobro de 2000.

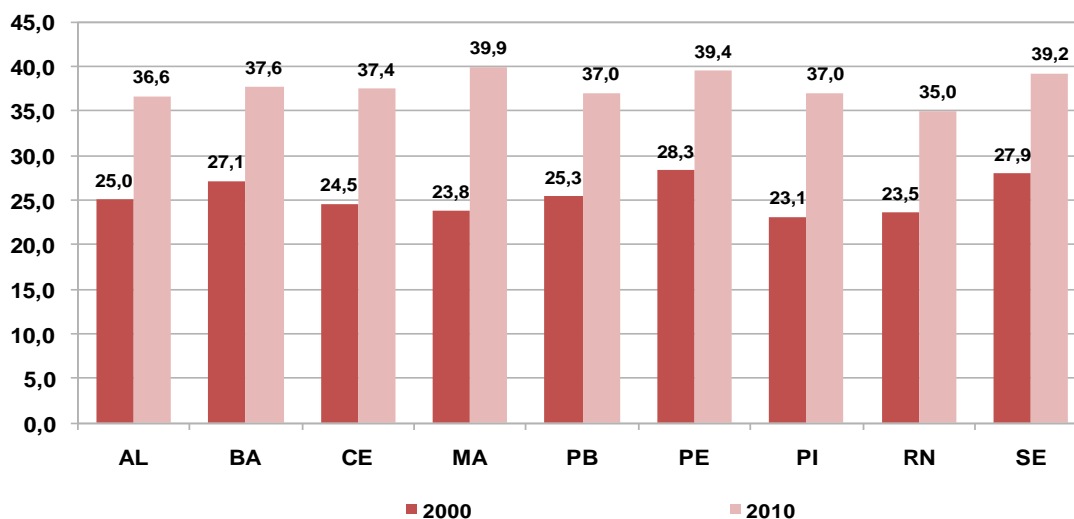

Gráfico 19 – Percentual de Domicílios com Mulher como Responsável nas Áreas Urbana e Rural – Censos 2000 e 2010

Fonte: Censo 2000 e 2010 – Universo.

Alfabetização

O percentual de alfabetizados na população cresceu significativamente no Nordeste no período 2000 a 2010, passando de 71,07% para 80,19%. O Gráfico 20 indica o perfil da alfabetização na população: crescente até 15-16 anos (idade escolar) e gradativa queda no percentual entre as pessoas mais velhas, uma marca de um alto índice de analfabetismo em anos anteriores.

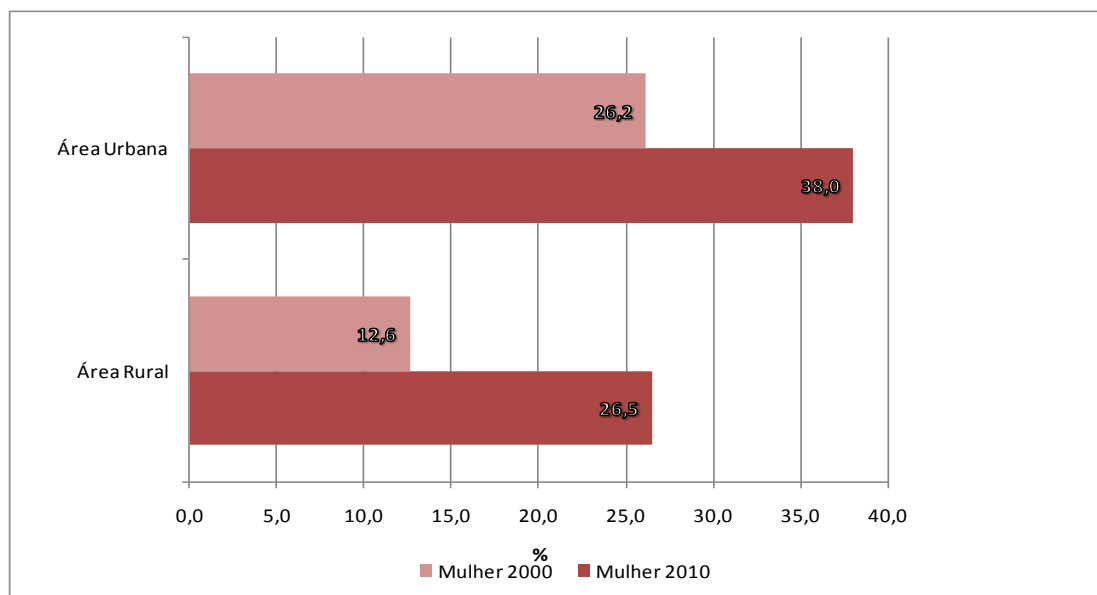

Gráfico 20 – Proporção de Alfabetizados por Idade - 2000-2010

Fonte: Censo 2000 e 2010 – Universo.

Em 2000 apenas o conjunto de pessoas com idade de 15 anos ultrapassava os 90% de alfabetizados, com 90,16%; dez anos depois são 18 anos (entre 11 e 28 anos) com mais de 90% de alfabetizados, sendo o mais alto índice aquele formado por pessoas de 16 anos, com 96,13%. O início da idade escolar foi antecipado no período e os resultados já podem ser notados pelos números que se seguem.

Tabela 9 – Proporção de Alfabetizados entre Pessoas com Idade entre 5 e 9 Anos– Censo 2000 e 2010

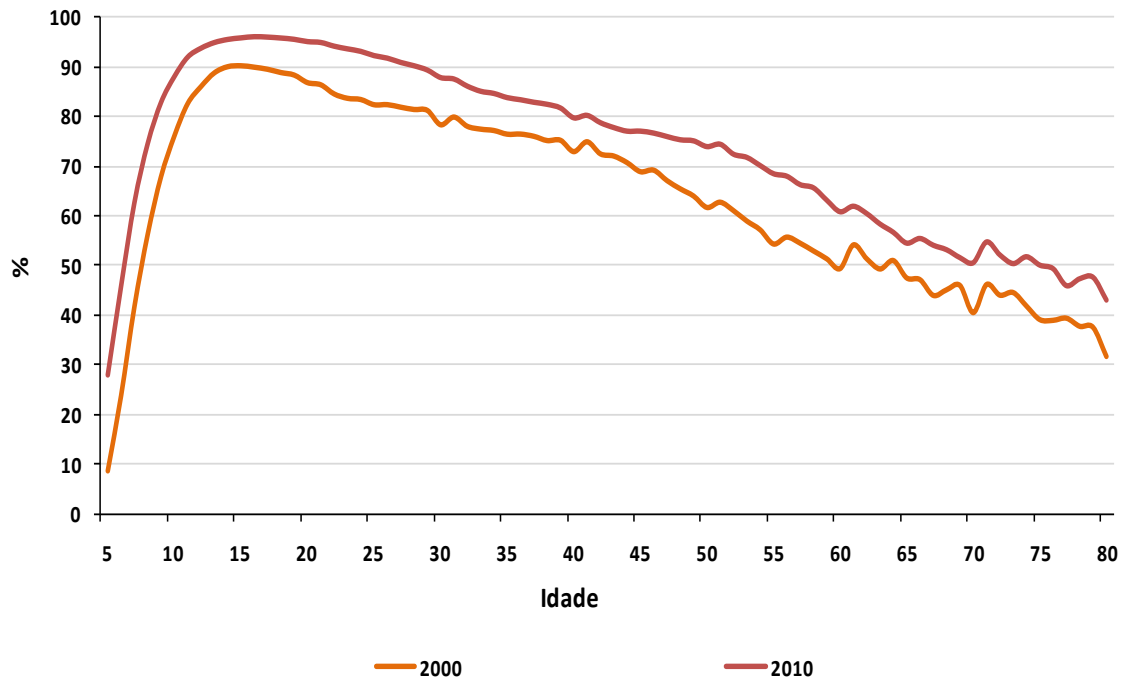
Idade	2000	2010
5	8,73	28,06
6	23,83	45,93
7	41,71	62,72
8	56,29	74,63
9	67,87	82,90

Fonte: Censo 2000 e 2010 – Universo.

Estes dados indicam uma melhora na educação entre crianças, jovens e adulto-jovens, que tendem a melhorar ainda mais, uma vez que está havendo uma redução no número de crianças e jovens na população, o que diminui a pressão estrutural sobre a rede de ensino.

A melhoria mais significativa do número de alfabetizados depende ainda da diminuição dos que não sabem ler nas idades mais avançadas. Segundo o Gráfico 20, percebe-se que situação tem melhorado em todas as faixas de idade. Mas esta melhora, a partir de certa idade, ocorre mais pelo envelhecimento da população do que por uma melhora na própria faixa de idade. Para o entendimento desta questão, deve-se lembrar que uma pessoa recenseada com 32 anos em 2000, em 2010 teria 42. A partir desse entendimento, foi feito então um exercício de “envelhecimento” dos números de 2000, a partir dos 10 anos, os quais foram comparados com 20 anos de 2010 e assim por diante, até os 70 anos em 2010.



Gráfico 21 – Proporção de Alfabetizados por Idade - 2000-2010

Fonte: Censo 2000 e 2010 – Universo.

Nota: Nas idades de 2000 foram acrescentados 10 anos.

O Gráfico 21 (e números, ver Tabela 28 em anexo) indica que houve um considerável aumento de alfabetizados na faixa de pessoas que estavam com 10 a 15 anos em 2000 (20-25 em 2010). A proporção de alfabetizados continua crescendo em 1 a 1,5 pontos percentuais até a idade de 40 anos (2010), quando se compara com os 30 anos em 2000. A partir daí, passam a caminhar praticamente juntos (diminuindo pouco em vários anos e às vezes aumentando).

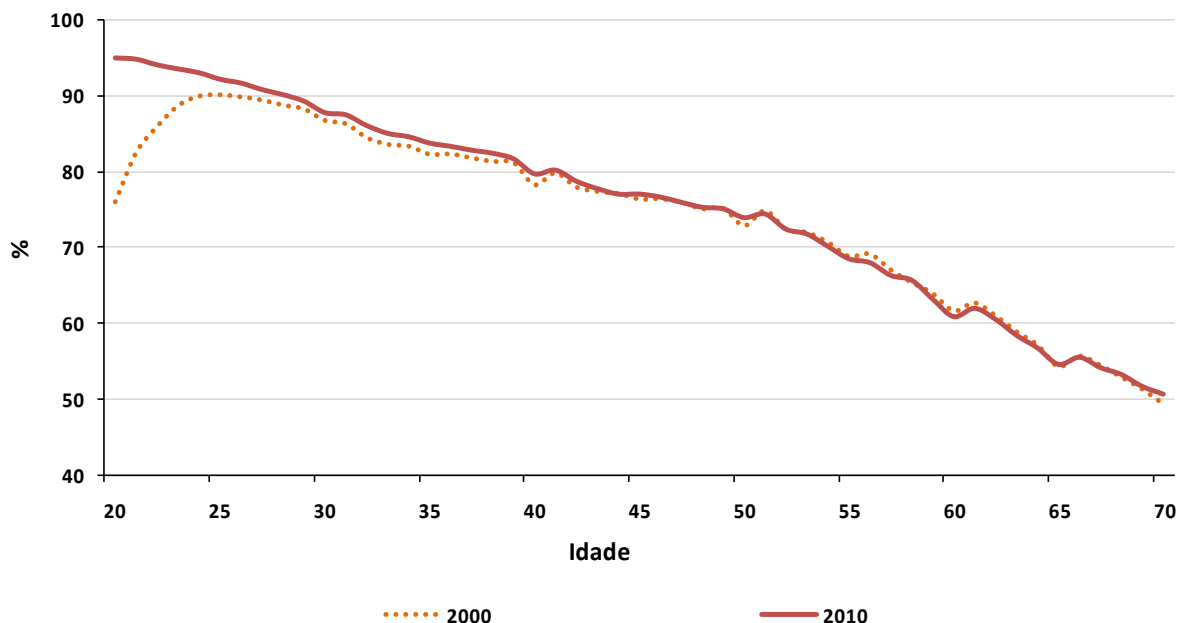
O que se observa é que não há uma mudança significativa quando se compara a proporção de alfabetizados na faixa de população de 40 a 70 anos em 2010, aqueles que em 2000 estavam entre 30 e 60 anos. A despeito de mudanças na população, causadas por migração e mortalidade, a alfabetização para adultos não produziu uma alteração na proporção de alfabetizados nesta faixa de idade. Desse fato deduz-se que a melhora é fruto do envelhecimento da população, uma vez que a proporção de alfabetizados em nível escolar vem melhorando há décadas.

Alfabetização - Urbano e rural

Há uma histórica discrepância entre os dados urbano e rural, com alto grau de analfabetos entre a população rural que se encontra marcado nos dados por idade. Os dados do Censo mostram uma melhora comparativa da área rural; basta dizer que a

proporção de alfabetizados para a idade até 23 anos no Censo 2010 para a área rural é comparável com a da área urbana no Censo 2000.

A maior proporção de alfabetizados na área rural era de 84,11% nos jovens com 15 anos. Dez anos depois, este número foi superado por todas as idades entre 11 a 25 anos atingindo 94,20% entre os jovens de 16 anos. Por outro lado, a melhoria nas faixas superiores a 30 anos é pouco sentida, senão pelo envelhecimento da população. Para uma avaliação mais precisa, seria interessante considerar o possível impacto que a queda da população rural tem nestes números.



Gráfico 22 – Proporção de Alfabetizados por Idade no Perímetro Urbano e Rural, 2000 e 2010

Fonte: Censo 2000 e 2010 – Universo.

É visível a antecipação da alfabetização entre as crianças mais novas, nas áreas urbana e rural. É precisamente a melhoria nesta primeira fase (dos 5 aos 10 anos) que faz com que a proporção de crianças com 10 anos que não sabem ler tenha caído firmemente em todos os estados do Nordeste, embora a proporção de alfabetizados ainda esteja próxima dos 80 % no caso de Alagoas (82,23%) e Maranhão (83,57%).

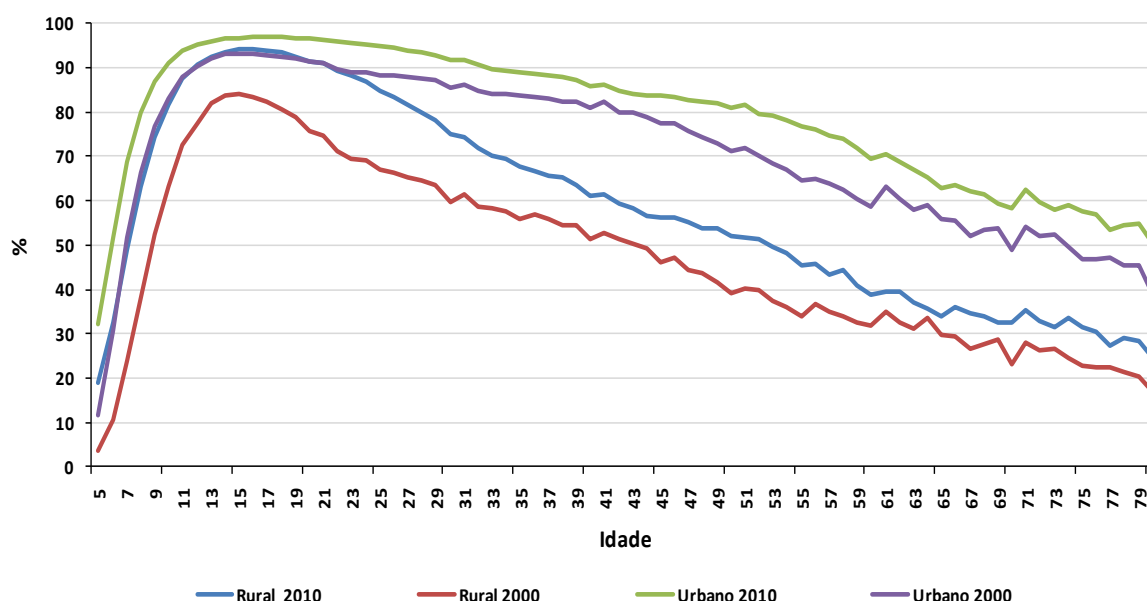

Gráfico 23 – Proporção de Alfabetizado na Idade de 10 Anos por UF – 2000 e 2010
Fonte: Censo 2000 e 2010 – Universo.

A melhora é significativa também quando se observa a proporção entre a população com mais de 5 anos nos estados, embora com números bastante desiguais, que indicam situações regionais e sociais mais graves.

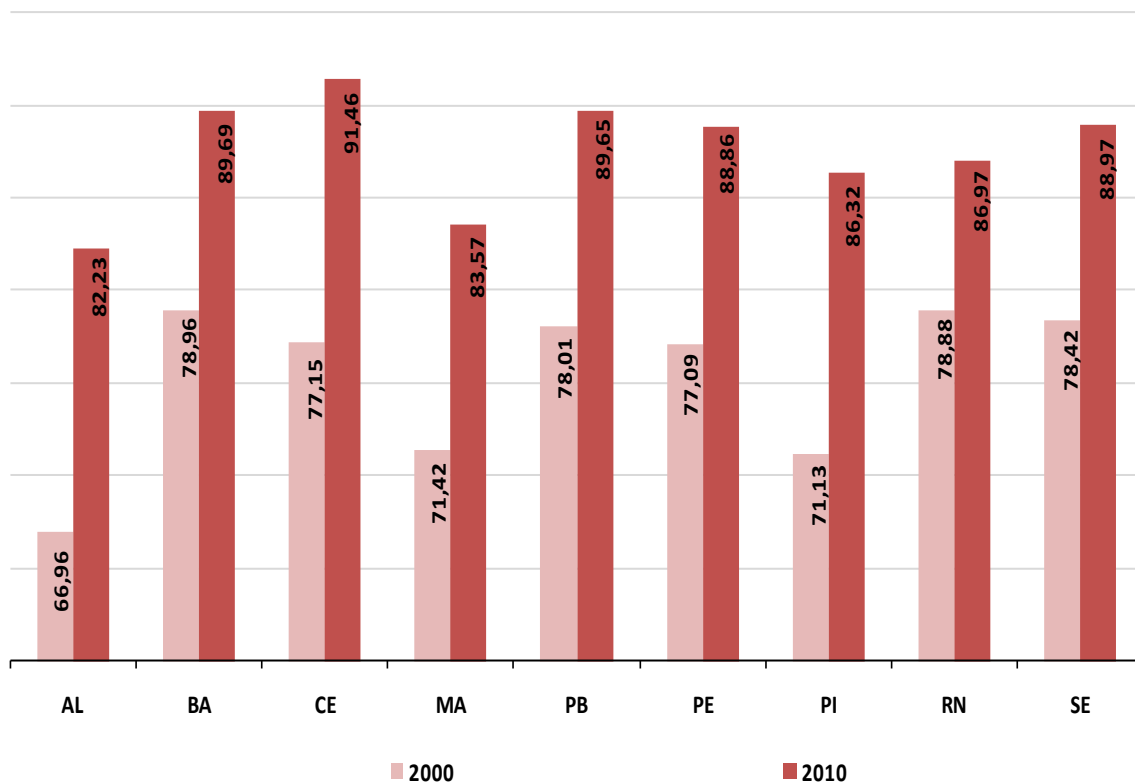

Gráfico 24 – Proporção de Alfabetizados com Mais de 05 Anos de Idade por UF – 2000 e 2010

Fonte: Censo 2000 e 2010 – Universo.

Quando se observa a proporção de alfabetizados na população maior de 14 anos nos municípios, percebe-se que um pequeno número de municípios segura a média regional. Em 2000, quando a média regional era de 71,07%, apenas 320 municípios estavam acima da média, ou 17,8%. A média regional de 2000 foi atingida por 58,1% dos municípios em 2010, estabelecendo um novo patamar. Esta melhora não alterou a situação, que continua desigual e concentrada, pois se observa que no Censo de 2010, apenas 12,4% dos municípios atingiram a média regional de 80,19%, ou 222 dos 1789 municípios.

O Mapa 7 compara a situação dos municípios em 2000 e 2010 segundo a proporção de alfabetizados na população com 15 anos ou mais. Foram criadas classes a partir da situação de 2010 que apresenta os números mostrados na Tabela 10.

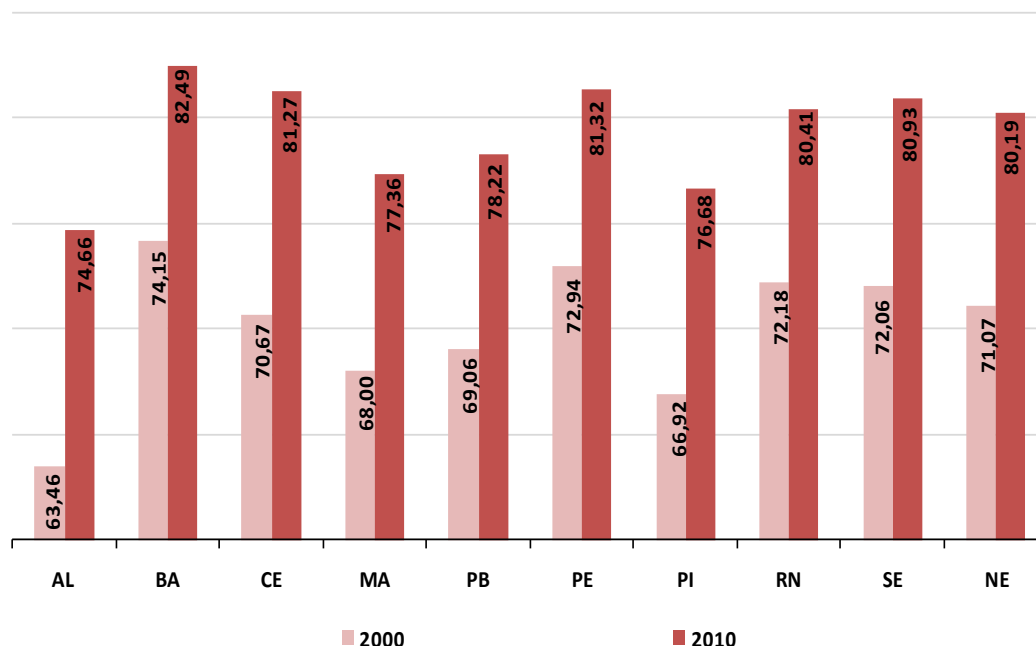
Tabela 10 – Municípios do Nordeste, segundo a Proporção de Alfabetizados na População com 15 Anos ou Mais – 2000 e 2010

Classes %	2000	2010	2000%	2010%
40 - 66,6%	1.149	306	64,30	17,06
66,6 -72,8%	400	643	22,38	35,84
72,8 - 80,2%	173	623	9,68	34,73
80,2 - 96%	65	222	3,64	12,37
Totais	1.787	1.794	100,00	100,00

Fonte: Censo 2000 e 2010 – Universo.

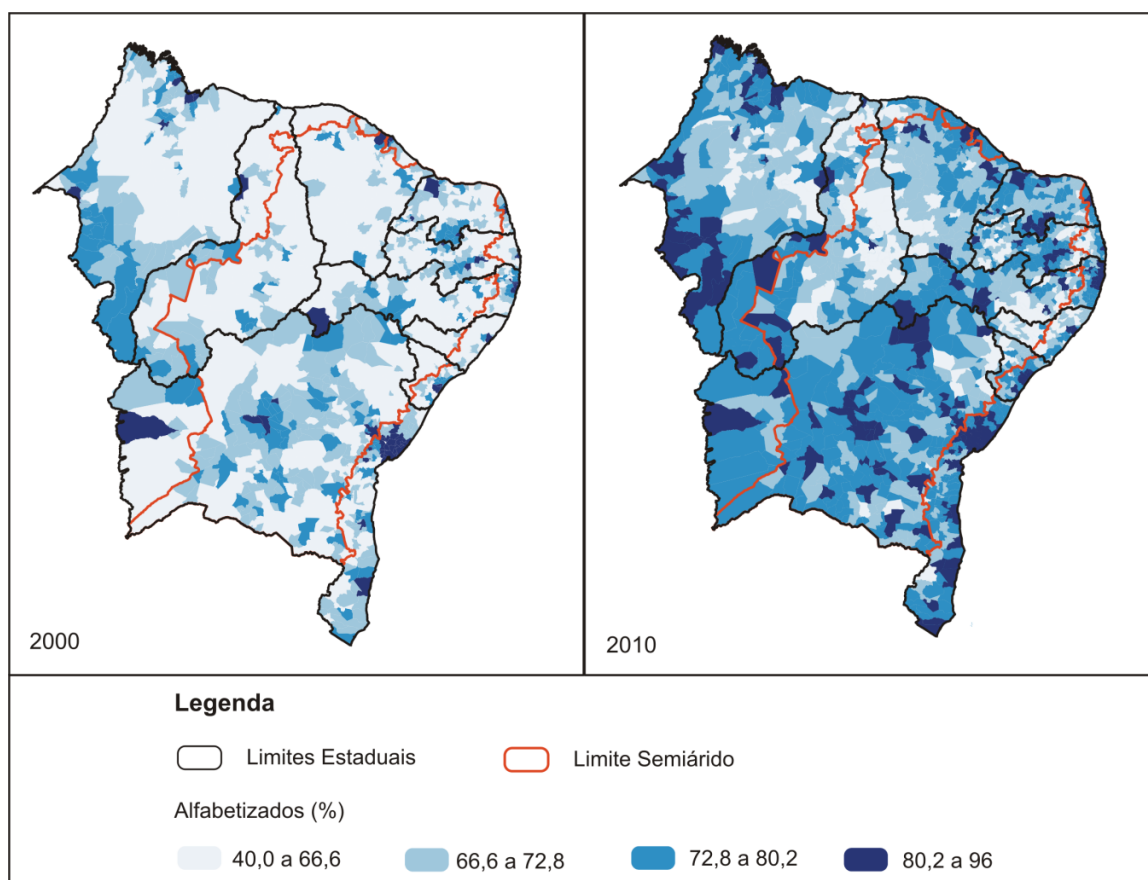

Mapa 7 – Municípios do Nordeste, segundo a Proporção de Alfabetizados na População com 15 Anos ou Mais – 2000 e 2010

Fonte: Censo 2000 e 2010 – Universo.

A situação desigual entre os municípios com maior concentração de população e os municípios menores fica comprovada quando se observa o mesmo dado por tamanho de município. Quanto maior o município, melhor é a proporção de alfabetizados.



Gráfico 25 – Proporção de Alfabetizados na População com Mais de 15 Anos segundo o Tamanho do Município - 2000 e 2010

Fonte: Censo 2000 e 2010 – Universo.

3. Rendimentos

Os dados aqui apresentados foram trabalhados a partir dos *Microdados da Amostra do Censo Demográfico 2010*. São dados preliminares, mas servem para traçar um perfil da renda na Região quanto à distribuição social e geográfica da renda e a linha de pobreza⁸.

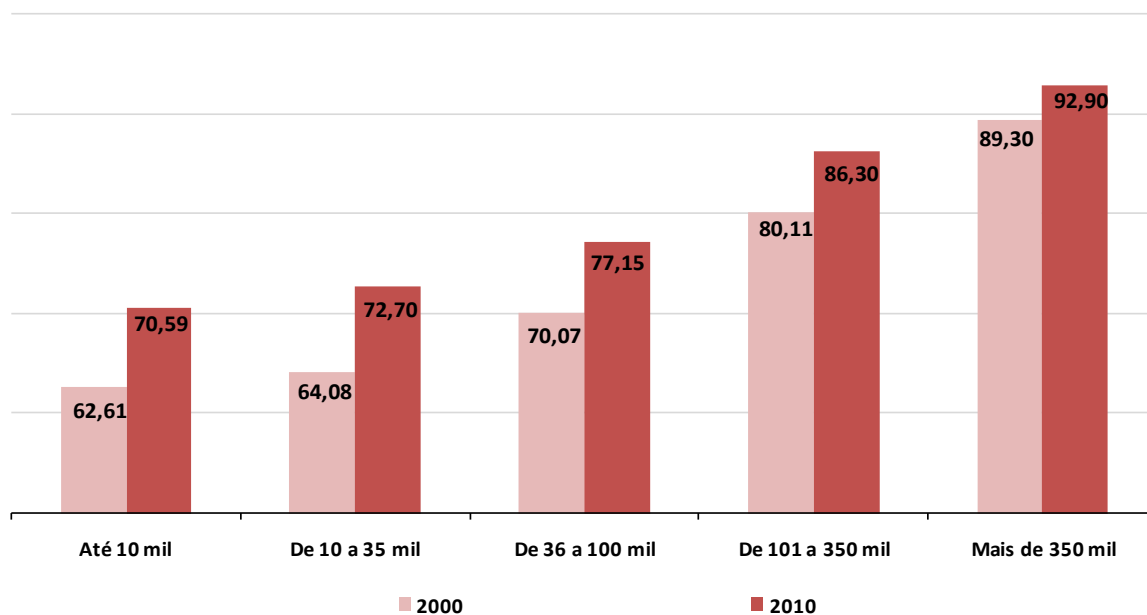
A média de rendimento mensal domiciliar *per capita* em valores nominais para o Nordeste, obtida a partir da Amostra do Censo 2010, foi de R\$ 464,76. O salário mínimo de 2010 era de R\$ 510,00, servindo de referência para os valores aqui apresentados. Quando buscamos a mediana – ponto central de toda população ordenado pelo rendimento – obtemos um valor de R\$ 228,75, ou seja, menor do que a metade da média. Dito de outra forma, 50% da população tem um rendimento mensal domiciliar *per capita* menor do que R\$ 228,75 e 75% - ou $\frac{3}{4}$ da população total - percebe uma renda menor do que média de R\$ 465,76.

A forte concentração de renda na Região se mantém, com 50% da população do Nordeste dividindo cerca de 10% do total dos rendimentos e os 5% da população com rendimentos mais altos, com mais de 40% do total dos rendimentos.

Para observar esta situação, a população foi agrupada em faixas de aproximadamente 5% segundo o Rendimento Nominal Mensal Domiciliar Per Capita, e preparado o gráfico seguinte.⁹ Note que o nível da renda cresce lentamente até os 85% da população, dando saltos maiores nas três últimas faixas, sobretudo na última, indicando a maior concentração.

8 Ver notas técnicas “Os dados da amostra sobre rendimentos” ao final deste texto.

9 Aproximadamente, porque um valor com muitas ocorrências (por exemplo, $\frac{1}{4}$ do salário mínimo) foi mantido junto na mesma série. Ver Tabela 35 em anexo. Foram considerados os valores R\$ 0,00 e R\$ 1,00, que como observamos na nota técnica, embora sejam reais em uma parte dos casos, reapresentam problemas de preenchimento e interferem nos dados finais em um percentual total em torno de 2%, mas diferenciado de lugar para lugar.



Gráfico 26 – Distribuição dos Rendimentos pela População Total (Rendimento Nominal Mensal Domiciliar Per Capita)

Fonte: Censo 2010 - Microdados da amostra.

Na sequência é apresentada a situação dos estados da Região, utilizando algumas classes de rendimentos. Para definir as classes de rendimento, foi feita uma adaptação a partir da análise do IBGE:

A discussão sobre indicadores de situação de pobreza no Brasil é bastante atual e ainda carece de maiores definições. O próprio governo brasileiro utiliza diferentes cortes de renda monetária domiciliar per capita para selecionar beneficiários para seus programas e políticas sociais. Isso se dá sob a perspectiva de pobreza absoluta, na qual se considera “pobre” as famílias e indivíduos cuja renda domiciliar per capita situa-se abaixo de determinado patamar de renda monetária. O Programa Bolsa Família, por exemplo, considera extremamente pobres as famílias com renda domiciliar per capita de até R\$ 70,00 e pobres aquelas com até R\$ 140,00. O Benefício de Prestação Continuada da Assistência Social – BPC-LOAS beneficia idosos e deficientes, com rendimento domiciliar per capita inferior a $\frac{1}{4}$ de salário mínimo. O Plano Brasil Sem Miséria, recentemente lançado, combina a linha de R\$ 70,00 de rendimento domiciliar per capita com outras dimensões de pobreza, como falta de saneamento básico, na identificação de seu público-alvo. O valor de $\frac{1}{2}$ salário mínimo per capita, por sua vez, é o valor referencial de inclusão de famílias no Cadastro Único para Programas Sociais do governo federal, sistema que cadastra famílias potencialmente beneficiárias desses programas. (Uma análise

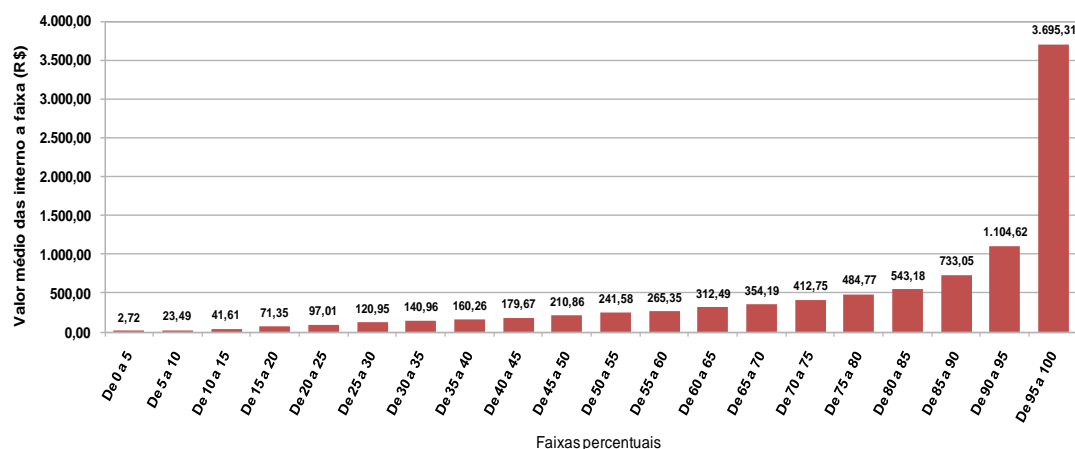
dos resultados do universo do Censo Demográfico 2010, IBGE, 2011.)

A vinculação entre as faixas e os programas sociais de combate à miséria é uma medida interessante para avaliar ações e que permite relacionar os dados a um debate corrente.

A primeira faixa representa os registros com rendimento domiciliar ou domiciliar per capita igual a zero, que pode ter uma distorção, mas ocorre de fato e pode ser indicativo de sociedades isoladas ou não monetarizadas, como as populações indígenas. A faixa 2 foi definida pela faixa de “extrema pobreza” (R\$ 70,00). O salário mínimo (SM) de 2010 (R\$ 510,00) foi usado para definir as outras quatro. Estas classes serão usadas nos quadros e mapas seguintes.

Faixa de renda	Relação Salário Mínimo
Rendimento zero	[0]
Até 70,00	[Pobreza extrema]
De 70,00 a 127,50	De R\$ 70 a ¼ SM
De 127,50 a 255,00	De ¼ a ½ SM
De 255,00 a 510,00	De ½ a 1SM
Mais de 510,00	+ de 1 SM
Não declarado [ou Rendimento Domiciliar igual a R\$1,00]	-

Quadro 1 – Faixas de Rendimento Domiciliar Per Capita Utilizadas na Análise

Fonte: Elaboração dos autores.



Gráfico 27 – Proporção de Pessoas por Faixa de Rendimento Mensal Domiciliar Per Capita segundo os Estados do Nordeste

Fonte: Censo 2010 - Microdados da amostra.

Se forem considerados os cortes dos programas sociais supracitados, metade da

população dos estados do Nordeste – com a única exceção do Rio Grande do Norte (46%) - deveria ser incluída no *Cadastro Único para Programas Sociais*. Mas são os dados de pobreza extrema, com rendimento de até R\$70,00 que impressionam: 24,17% no Maranhão; 16,77% no Piauí e 14,85% em Alagoas¹⁰.

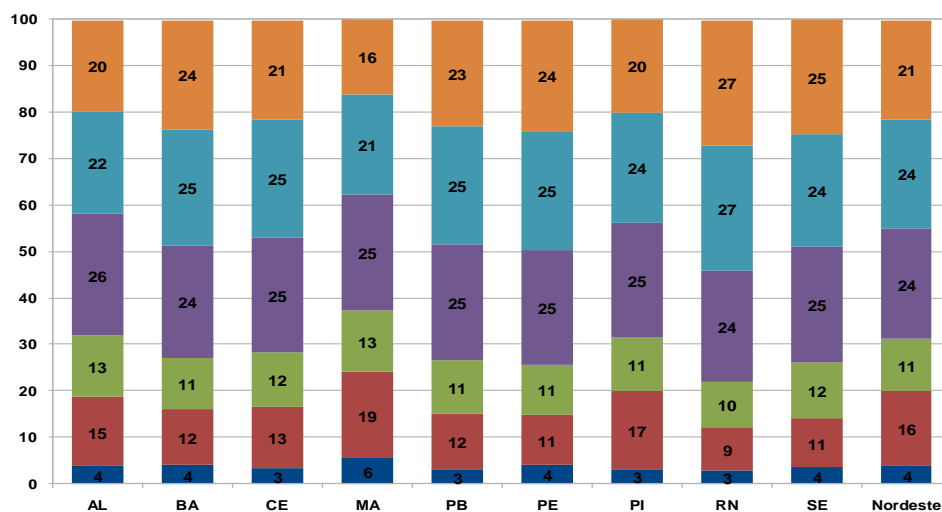
Tabela 11 – Média do Rendimento Mensal Domiciliar Per Capita por Unidade da Federação e Percentual da População com Rendimento até Este Valor

UF	Média R\$	% população até a média
AL	426,02	76,43
BA	485,37	74,67
CE	453,48	75,57
MA	352,63	75,11
PB	468,11	74,84
PE	514,26	79,13
PI	414,79	75,04
RN	536,77	77,08
SE	514,24	78,35
NE	464,76	75,49

Fonte: Censo 2010 - Microdados da amostra.

A média dos rendimentos mensais domiciliares per capita nos estados tem uma grande variação: de R\$ 352,63 no Maranhão a R\$ 536,77 no Rio Grande do Norte. No entanto, pode-se observar que Pernambuco, Sergipe e Rio Grande do Norte, com rendimentos mais altos e acima do salário mínimo da época, têm um percentual maior de pessoas abaixo da média.

A população com rendimentos que forma o contingente de extrema pobreza merece uma análise à parte e, por conta disso, apresenta-se o Mapa 8, que representa a distribuição dessa população nos municípios do Nordeste.

10 Os dados não incluíram os rendimentos zero que passariam a 24,17% no Maranhão; 19,9% no Piauí e 18,6% em Alagoas.

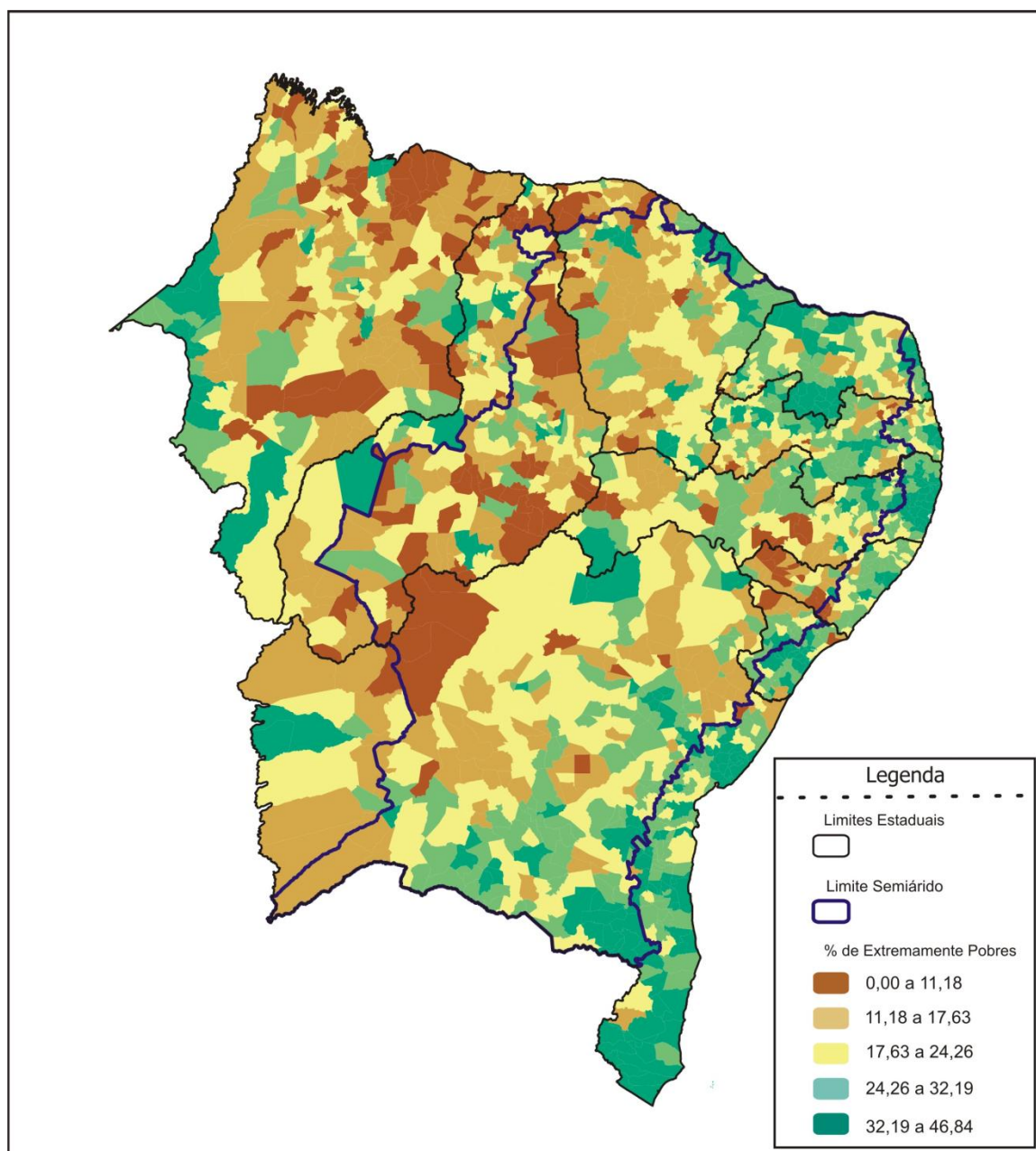

Mapa 8 – Municípios do Nordeste segundo a Proporção de Pessoas com Renda Familiar Per Capita de até R\$ 70

Fonte: Censo 2010 - Microdados da amostra.

Na última faixa do Mapa 8 - mais de 32,18% da população com renda mensal domiciliar per capita até R\$ 70,00 – estão nos municípios, em sua grande maioria, com menos de 35 mil habitantes: 70 têm menos de 10 mil, 74 entre 10 e 35 mil e 6 na faixa entre 35 e 100 mil habitantes. Estes municípios são em números expressivos no Piauí (51 dos 224 municípios) e Maranhão (46 de 217), totalizando 65% do total dos municípios nesta faixa.

De outro lado, todos os municípios com mais de 350 mil habitantes e quase a totalidade daqueles entre 100 mil e 350, estão na primeira faixa percentual, até 11,18% da população com rendimento até R\$70,00¹¹.

Os dados de rendimento da população urbana e rural completam este breve perfil. Para proceder a comparação, foram utilizados os valores dos quartis de rendimentos para a população total, isto é, a população foi ordenada por rendimento e dividida em 4 grupos. Foram tomados os valores obtidos nos pontos de separação: 25%, R\$ 107,50; 50% (mediana), R\$ 228,75; 75%, R\$ 453,33, e neles observou-se a participação da população urbana e rural.

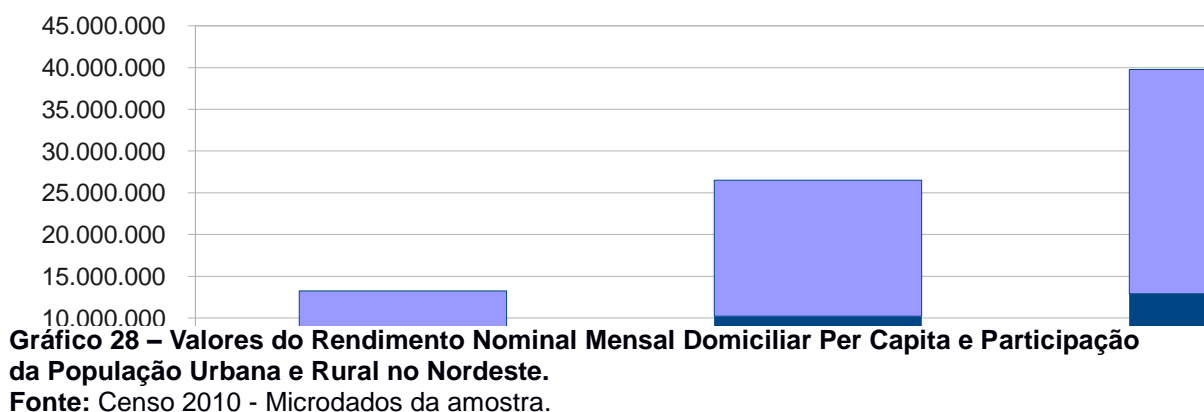

Os 25% da população que recebem menos de R\$ 107,50 são compostos quase que meio a meio por pessoas da área urbana e da área rural - 52,6% e 47,4%, respectivamente. No entanto, estão neste primeiro quarto 45% de toda a população rural do Nordeste. Quando se observa o corte dos 75%, a participação da população urbana é mais que o dobro maior do que a rural. O baixo rendimento per capita - em nível de pobreza - atingindo grande parte da população rural e a maior concentração de rendimentos na área urbana, combinado a melhores serviços, podem ajudar a explicar o forte esvaziamento populacional da área rural na Região.

11 Estes dados constam das tabelas 36a e 36b.

Características dos domicílios

Serviços públicos: rede elétrica, água, esgoto e coleta de lixo

O Censo de 2010 permite traçar um perfil dos domicílios em relação a múltiplos aspectos. Esta parte trata basicamente das condições de esgotamento sanitário, lixo, água e energia. Utilizando os dados agregados por setores, observou-se a cobertura de serviços públicos nos domicílios. Para isto, foi selecionada em cada um dos temas a opção que indicava a ligação do domicílio a uma rede de serviços de água, esgoto, coleta de lixo e rede elétrica¹².

Água	Domicílios particulares permanentes com abastecimento de água da rede geral (V012)
Esgoto	Domicílios particulares permanentes com banheiro de uso exclusivo dos moradores ou sanitário e esgotamento sanitário via rede geral de esgoto ou pluvial (V017)
Lixo	Domicílios particulares permanentes com lixo coletado (V035)
Energia	Domicílios particulares permanentes com energia elétrica de companhia distribuidora (V044)

A participação da administração pública, sobretudo municipal, é extremamente importante no oferecimento destes serviços. A característica destes serviços ligados à uma *rede*, aplica-se sobretudo à área urbana. Na área rural, dada a distância entre os domicílios, a ligação em rede não é viável em todos os lugares. Por isto, os números e mapas a seguir privilegiam o dado por município na área urbana.

O poder público pode estar presente implementando e fortalecendo outras formas de abastecimento e manejo adequado, como por exemplo, o fornecimento de energia em áreas distantes por gerador local; a implantação de fossas sépticas; sistemas de armazenamento e coleta de água etc. O Censo permite observar a forma de manejo do lixo, abastecimento de água, destino do esgoto e existência de energias alternativas, mas não é possível saber se é um serviço público ou apoiado por este.

12 Dados trabalhados nas planilhas da Base de Informações do Censo Demográfico 2010: Resultados do Universo por setor censitário, IBGE, 2010. Planilha Domicílio 01. Não é possível usar o indicador do IBGE “Saneamento adequado”, utilizado na publicação “Uma análise do resultado do universo do Censo Demográfico 2010” (IBGE, 2011), que combinou informações sobre esgoto, água e lixo, já que os dados dos setores mostram apenas o total destas variáveis no setor, sem a relação entre elas.

A sequência de mapas e dados desta parte apresenta a proporção de domicílios da área urbana atendidos por município para cada um destes itens, comparando a situação em 2000 e 2010. Para o item energia, não constavam dados nas tabelas do Censo 2000 e, portanto, não foi possível proceder uma comparação. Nele optou-se por apresentar os dados para a área rural, já que há um programa específico do governo para essa área.

Para um detalhamento destas e de outras formas de abastecimento, manejo de lixo, esgotamento sanitário e energia, estão disponíveis as tabelas em anexo, apresentando as informações por unidades federativas e urbano/rural. No que diz respeito ao abastecimento de água foi preparado um detalhamento para a área do Semiárido nordestino.

Rede de abastecimento de água

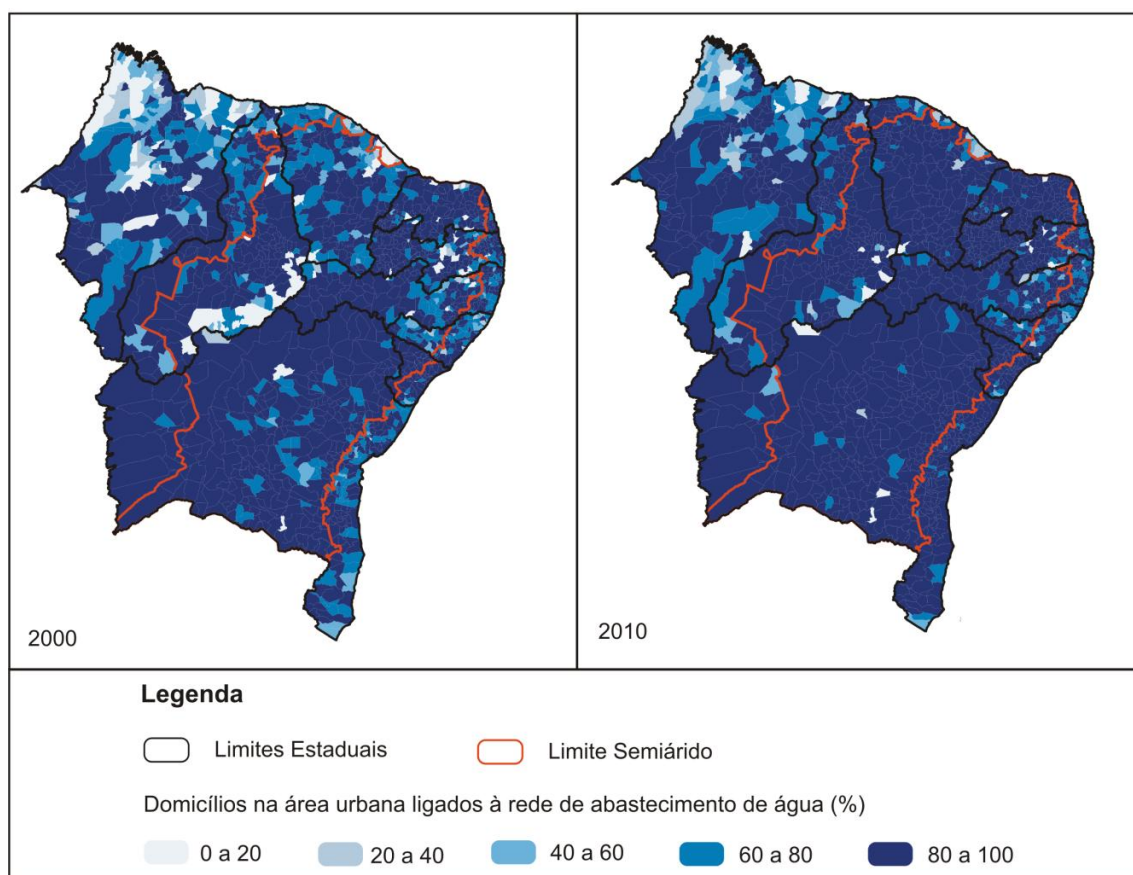

Mapa 9 – Municípios do Nordeste segundo Proporção dos Domicílios Urbanos Ligados à Rede de Abastecimento de Água (2000-2010).

Fonte: Censo 2000 e 2010 - Universo.

Tabela 12 – Municípios do Nordeste segundo Proporção dos Domicílios Urbanos Ligados à Rede de Abastecimento de Água (2000-2010).

Faixas %	Nº de municípios		% dos municípios		Média	
	2000	2010	2000	2010	2000	2010
0 a 20	102	28	5,70	1,60	4,20	3,60
20 a 40	43	27	2,40	1,50	32,40	32,40
40 a 60	103	59	5,80	3,30	52,20	52,90
60 a 80	374	198	20,90	11,00	72,80	73,10
80 a 100	1.165	1.482	65,20	82,60	90,90	94,20
	1.787	1.794	100,00	100,00	78,50	88,20

Fonte: Censo 2000 e 2010 - Universo.

É evidente a melhora da situação de abastecimento de água nas cidades do Nordeste. Não apenas porque o percentual de cidades com mais de 80% dos domicílios atendidos cresceu, de 65,2 para 82,6%, mas também porque a média entre estes municípios subiu para 94,2% dos domicílios atendidos. No Maranhão, 45 das 217 cidades possuem menos de 60% dos domicílios atendidos por rede de água. Dos municípios com menos de 20% dos domicílios urbanos abastecidos por rede d'água, 8 estão na Paraíba, 7 no Maranhão e 7 no Piauí.

Rede de esgoto

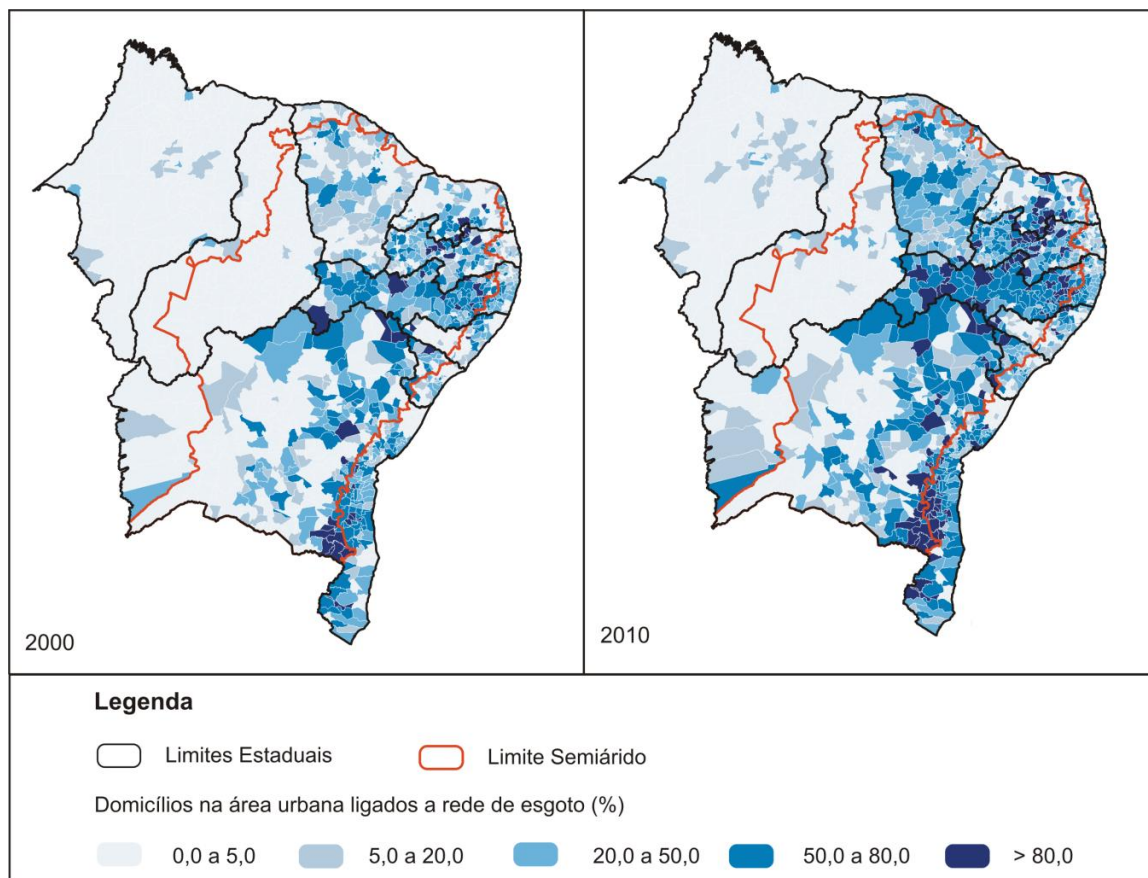

Mapa 10 – Municípios do Nordeste segundo a Proporção dos Domicílios Urbanos com Esgotamento Sanitário Via Rede Geral de Esgoto ou Pluvial (2000-2010).

Fonte: Censo 2000 e 2010 - Universo.

Tabela 13 – Municípios do Nordeste segundo a Proporção dos Domicílios Urbanos com Esgotamento Sanitário Via Rede Geral de Esgoto ou Pluvial (2000-2010).

Faixa %	Número de municípios		% dos municípios		Média	
	2000	2010	2000	2010	2000	2010
0 a 5	1.020	741	57,10	41,30	0,70	1,20
5 a 20	236	287	13,20	16,00	11,10	11,20
20 a 50	251	284	14,00	15,80	35,50	33,60
50 a 80	230	341	12,90	19,00	63,80	65,20
Mais de 80	50	141	2,80	7,90	85,20	87,00

Fonte: Censo 2000 e 2010 - Universo.

A precariedade do saneamento básico no Brasil é conhecida, e os dados do Censo 2010 reafirmam isto. Evidentemente os números melhoraram nos últimos 10

anos: os municípios com mais de 80% dos domicílios urbanos ligados à rede de esgoto quase triplicaram (de 50 para 141). Em 2000 eram 1020 municípios com menos de 5% dos domicílios urbanos ligados à rede de esgoto, dez anos depois eram 741 com uma média de atendimento melhor.

Mas a situação é crítica: quase 60% dos municípios têm uma cobertura de esgoto na área urbana de menos de 20% e em 23,9% dos municípios, menos de 1% dos domicílios tem esta cobertura¹³. Os municípios com menos de 5% de cobertura de esgoto urbano compreendem 92% dos municípios do Piauí e 90% dos municípios do Maranhão, atingindo o índice mais baixo em Pernambuco, 6%.

Tabela 14 – Tabela Distribuição dos Municípios por Estado com Cobertura de Rede de Esgoto na Área Urbana Abaixo de 5% (2010).

UF	abaixo de 5%	% sobre o total dos municípios da UF
AL	42	41,20
BA	125	30,00
CE	34	18,50
MA	195	89,90
PB	35	15,70
PE	11	5,90
PI	206	92,00
RN	77	46,10
SE	16	21,30
NE	741	41,30

Fonte: Censo 2010 - Universo.

Esta situação atinge principalmente os pequenos municípios, mas não apenas estes. Das 741 áreas urbanas com cobertura de rede de esgoto em menos de 5% dos domicílios, 325 são em municípios de menos de 10 mil habitantes e 365 entre 10 e 30 mil. Existem ainda 47 municípios entre 30 e 100 mil e 4 com mais de 100 mil nesta situação, os quais são apresentados no Quadro 2.

13 Para estes dados, ver Tabelas 41a em anexo.

Município	UF	População			Domicílios urbanos na rede	
		Total	Urbana	Var.% Urbano	2000	2010
São José de Ribamar	MA	163.045	37.709	38,40	1,92	2,81
Açailândia	MA	104.047	78.237	21,90	1,45	3,04
Parnaíba	PI	145.705	137.485	10,00	0,58	1,58
Parnamirim	RN	202.456	202.456	85,50	1,01	4,39

Quadro 2 – Municípios do Nordeste com Mais de 100 Mil Habitantes que Possuem Cobertura de Rede de Esgoto em Menos de 5% dos Domicílios, nos Censos 2000 e 2010.

Fonte: Censo 2000 e 2010 - Universo.

Coleta de lixo

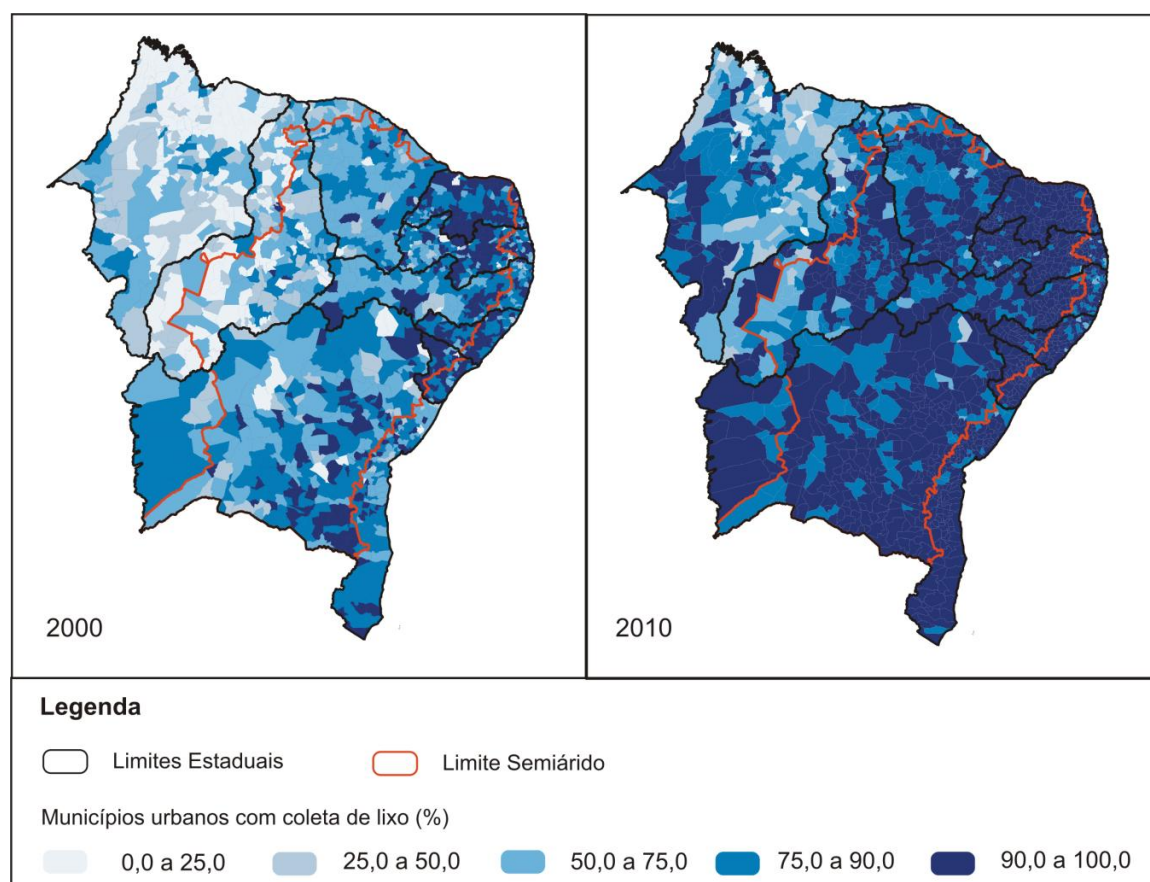

Mapa 11 – Municípios do Nordeste segundo a Proporção dos Domicílios Urbanos Atendidos por Coleta de Lixo (2000-2010).

Fonte: Censo 2000 e 2010 - Universo.

A coleta de lixo foi o serviço que mais se expandiu entre 2000 e 2010. Não só houve uma sensível redução do número de municípios com baixo índice de coleta de

lixo na área urbana, como triplicou o número de municípios com cobertura maior que 90% dos domicílios, atingindo 69% dos municípios dentro desta faixa. As médias dentro das faixas trabalhadas também aumentaram o que indica uma melhoria interna a estas.

Tabela 15 – Municípios do Nordeste segundo a Proporção dos Domicílios Urbanos Atendidos por Coleta de Lixo (2000-2010).

Faixas %	Número de municípios		% dos municípios		Média	
	2000	2010	2000	2010	2000	2010
< 25%	231	16	12,90	0,90	8,20	10,20
25 a 50%	173	55	9,70	3,10	38,80	39,80
50 a 75%	425	142	23,80	7,90	64,90	65,10
75 a 90%	531	349	29,70	19,50	83,10	84,80
> 90%	427	1.232	23,90	68,70	94,30	96,10

Fonte: Censo 2000 e 2010 - Universo.

Energia

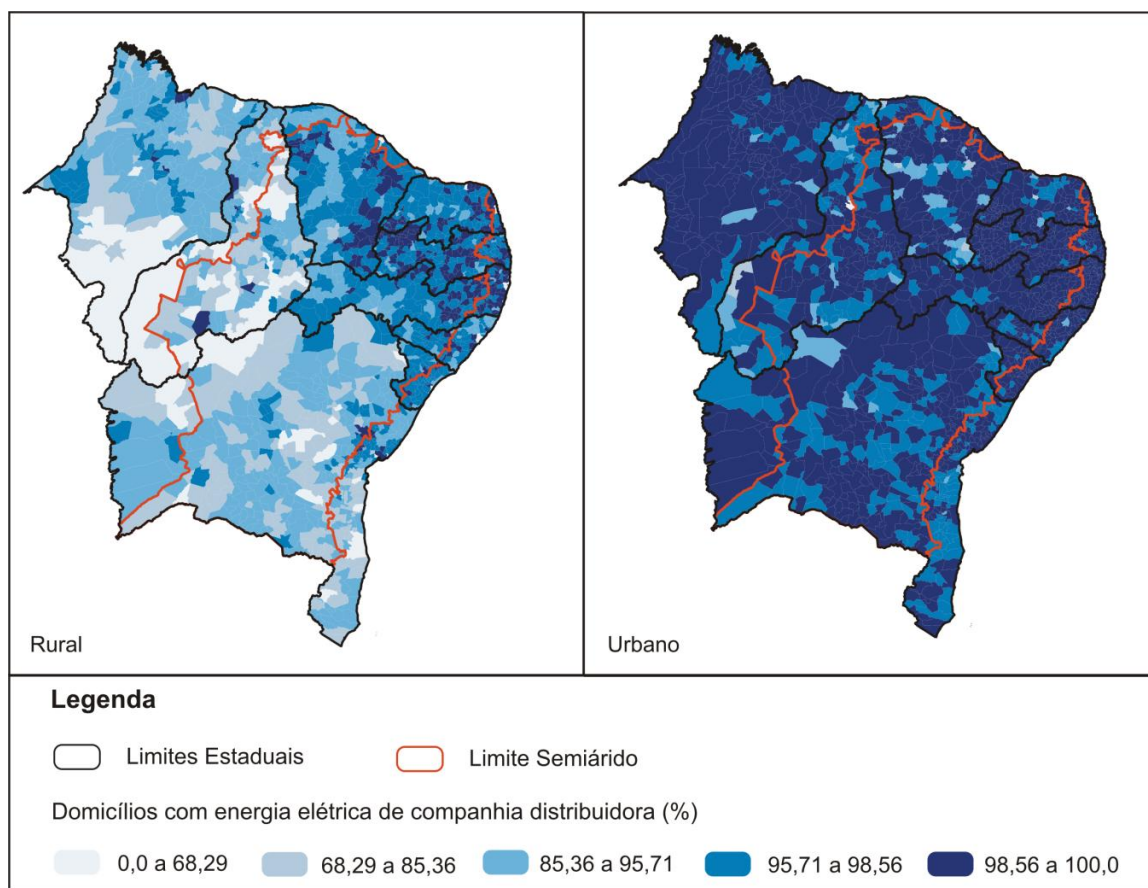

Mapa 12 – Proporção dos Domicílios Urbanos e Rurais Ligados à Rede Elétrica, segundo os Municípios (2010).

Fonte: Censo 2010 - Universo.

Tabela 16 – Domicílios com Energia Elétrica de Companhia Distribuidora (%).

Faixas %	Número de municípios		% dos municípios		Média das ocorrências	
	Rural	Urbana	Rural	Urbana	Rural	Urbana
00.00 - 68.29	100	-	5,60	-	52,10	--
68.29 - 85.36	211	8	11,80	0,40	78,50	79,80
85.36 - 95.71	526	55	29,40	3,10	91,80	93,60
95.71 - 98.56	608	343	34,00	19,10	97,40	97,90
98.56 - 100.00	338	1.388	18,90	77,40	99,00	99,30
	1.783	1.794				

Fonte: Censo 2000 e 2010 - Universo.

Os dados sobre energia não estão disponíveis no Censo 2000. Perto do atendimento pleno na área urbana, o número de domicílios rurais atendidos é também bastante significativo, sobretudo considerando outras formas de disponibilização de energia além da ligação a uma rede distribuidora de companhias elétricas.

Aglomerados subnormais – Regiões e Estados do Nordeste

“Agglomerados subnormais”, descritos como “favelas, invasões, grotas, baixadas, comunidades, vilas, ressacas, mocambos, palafitas, entre outros assentamentos irregulares”, não são áreas definidas pelos dados do próprio Censo (por exemplo, setores com grande quantidade de moradias em condições precárias de saneamento, água e energia). Foram áreas identificadas por pesquisa anterior e destacadas nos setores censitários, permitindo assim uma análise específica dos dados do Censo. Estes setores podem ser parte de um bairro, e um aglomerado pode ter vários setores. O agrupamento de setores que compõem um aglomerado não é identificável nos “Resultados Agregados por Setores”. Um exemplo é Timon no Maranhão que tem 12 setores identificados como “aglomerado subnormal”, mas os dados do IBGE apresentam 8.

O IBGE publicou informações do Censo sobre os aglomerados subnormais para o Brasil, apresentando em um mapa a localização e expressão dos aglomerados no Nordeste. Além disso, apresenta também dados sobre o número de municípios e listas com dados sobre saneamento, água e energia nos domicílios nestes setores selecionados, agrupados por aglomerados (setores), detalhes estes que não serão

reproduzidos aqui¹⁴.

O censo de 2010 registrou a existência de cerca de 57,5 milhões de domicílios particulares ocupados no Brasil, dos quais 26% encontram-se na Região Nordeste (15 milhões). Dentre os domicílios ocupados do País como um todo, 5,6% estão concentrados em aglomerados subnormais¹⁵ (3,2 milhões). No Nordeste, 6,2% dos domicílios ocupados encontram-se em aglomerados subnormais (Tabela 17).

Tabela 17 – Brasil, Regiões e Estados do Nordeste: Domicílios Particulares Ocupados, Aglomerados Subnormais e População Residente, no Censo 2010.

Grandes Regiões e UF	Domicílios particulares ocupados			Pop. res. em dom. parts. ocupados			Nº de aglom. Subns.
	Total	Em aglomerados subnormais		Total	Em aglomerados subnormais		
		Valor	%		Valor	%	
Brasil	57.427.999	3.224.529	5,6	190.072.903	11.425.644	6,0	6.329
Norte	3.988.832	463.444	11,6	15.820.347	1.849.604	11,7	467
Sudeste	25.227.877	1.607.375	6,4	79.990.551	5.580.869	7,0	3.954
Sul	8.904.120	170.054	1,9	27.274.441	590.500	2,2	489
Centro-Oeste	4.349.562	57.286	1,3	14.001.126	206.610	1,5	70
Nordeste	14.957.608	926.370	6,2	52.986.438	3.198.061	6,0	1.349
Maranhão	1.656.608	91.786	5,5	6.568.693	348.074	5,30	87
Piauí	849.740	35.127	4,1	3.114.735	131.451	4,22	113
Ceará	2.369.811	121.165	5,1	8.439.947	441.937	5,24	226
R. G. do Norte	901.339	24.165	2,7	3.162.327	86.718	2,74	46
Paraíba	1.082.796	36.380	3,4	3.758.323	130.927	3,48	90
Pernambuco	2.551.317	256.088	10,0	8.770.723	875.378	9,98	347
Alagoas	847.252	36.202	4,3	3.114.195	130.428	4,19	114
Sergipe	593.248	23.225	3,9	2.065.293	82.208	3,98	46
Bahia	4.105.497	302.232	7,4	13.992.202	970.940	6,94	280

Fonte: Censo 2010 - Universo.

A Tabela 17 apresenta também o total da população residente em domicílios particulares ocupados. O total brasileiro é de 190 milhões de pessoas e 28% destas residem na Região Nordeste. No Gráfico 29 constata-se que 49,8% dos aglomerados

14 A tabela foi trabalhada sobre os dados disponíveis na publicação do IBGE. As tabelas estão disponíveis no endereço:

http://www.ibge.gov.br/home/estatistica/populacao/censo2010/aglomerados_subnormais/aglomerados_subnormais_tab_brasil_zip.shtm

15 O IBGE define como “favelas, invasões, grotas, baixadas, comunidades, vilas, ressacas, mocambos, palafitas, entre outros assentamentos irregulares”.

subnormais estão na Região Sudeste, 28,7% no Nordeste, 14,4% na Norte, 5,3% na Sul e 1,8% na Centro-Oeste.



Gráfico 29 – Participação por Região na Quantidade Total de Aglomerados Subnormais em Domicílios Particulares Ocupados no Censo 2010.

Fonte: Censo 2010 - Universo.

A Região Nordeste possui doze regiões metropolitanas (RM), com um total de 19,8 milhões de pessoas residentes, sendo que cerca de 16% destas pessoas vivem em 1.301 aglomerados subnormais existentes nas metrópoles. A RM de Recife é a mais populosa (3,6 milhões), enquanto que a RM de Salvador é a que tem a maior quantidade de habitantes residentes em aglomerados subnormais (952 mil pessoas). A Tabela 18 e o Gráfico 30 apresentam informações relevantes sobre os aglomerados subnormais em regiões metropolitanas.

Tabela 18 – Regiões Metropolitanas da Região Nordeste – Censo 2010.

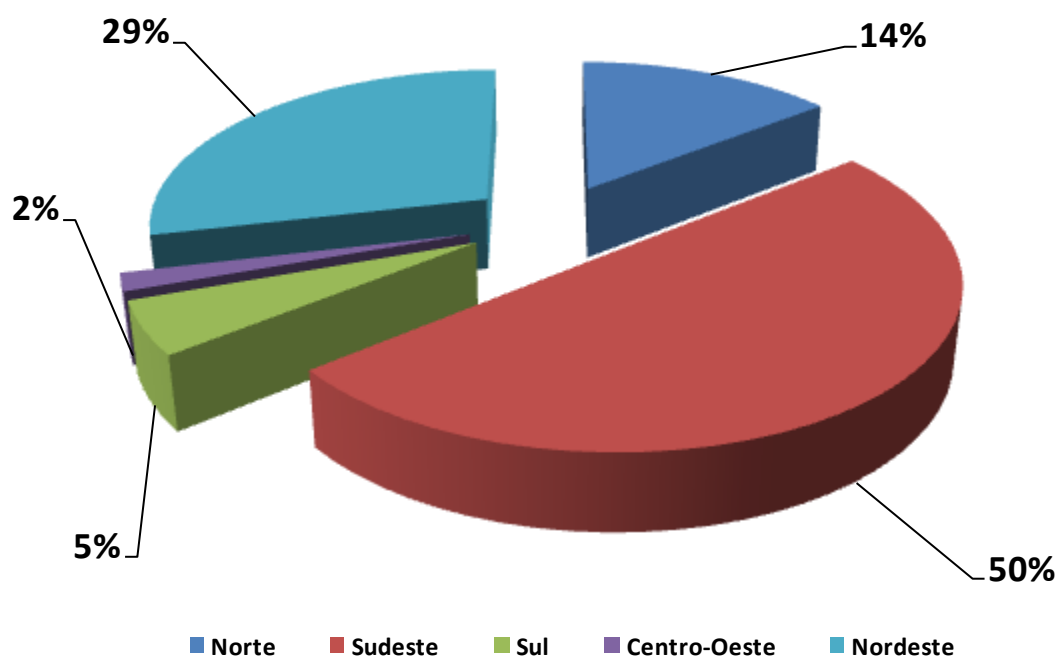
Região Metropolitana	Pop total na RM	Nº mun. c/ags. subnormais	População total destes municípios	Pop em ag. subnormais	Nº de aglomerados
RIDE TERESINA - Região Integrada de Desenvolvimento da Grande Teresina	1.150.959	2	969.690	154.714	121
RM Agreste	601.049	1	214.006	615	1
RM Aracaju	835.816	4	835.816	82.329	46
RM Campina Grande	736.381	1	385.213	29.120	18
RM Cariri	564.478	1	249.939	4.302	1
RM Fortaleza	3.615.767	8	3.305.079	430.964	220
RM Grande São Luís	1.331.181	4	1.309.330	325.496	79
RM João Pessoa	1.198.576	4	1.001.485	101.913	72
RM Maceió	1.156.364	6	1.087.386	121.930	106
RM Natal	1.351.004	1	803.739	80.789	41
RM Recife	3.690.547	14	3.690.547	852.897	322
RM Salvador	3.573.973	8	3.374.755	932.428	274
Municípios não pertencentes a estrutura de RM	---	16	1.425.662	83.333	48
Nordeste	---	70	---	3.200.830	1.349

Fonte: Censo 2010 - Universo.



Gráfico 30 – População das Regiões Metropolitanas do Nordeste e a Parcela Correspondente em Aglomerados Subnormais no Censo 2010.

Fonte: Censo 2010 - Universo.

Notas técnicas

Os dados da amostra sobre rendimentos

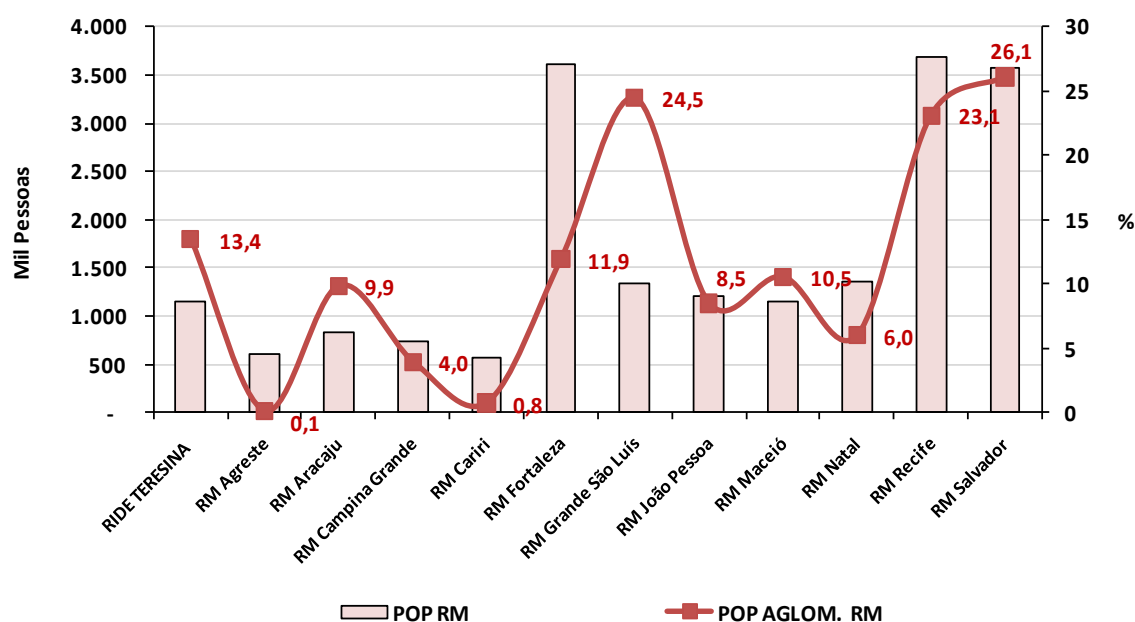
Percebeu-se que o rendimento nos microdados da amostra do Censo 2010 apresenta um número bastante significativo de registro com valor 0,00 e 1,00. Este assunto foi tratado em um documento específico do IBGE intitulado *“Estudo e tratamento da variável rendimento no Censo Demográfico 2010”*, de março de 2012. Os dados referem-se ao universo, mas as questões podem ser consideradas para a amostra (formulário completo). Nele são considerados quatro tipos de registros:

1. Pessoas com rendimento total de R\$1,00 - Na amostra para os estados no Nordeste foram encontrados 85 casos de renda domiciliar com 1,00 e mais 15 registros com renda domiciliar per capita de 1,00 para cada membro. O número de ocorrências não tem interferência decisiva na tendência geral. Optou-se, contudo, em tratar estes dentro dos itens “não declarados”.
2. Pessoas com rendimentos atípicos (*outliers*) - Não foi feito um levantamento sobre rendimentos atípicos, que envolveriam o cruzamento controlado de outras variáveis. Mas pode-se notar que os rendimentos atípicos ocorrem para a amostra em valores superiores a 10.000 e especialmente em valores superiores a 50.000.
3. Rendimentos registrados como R\$999.999,00 - Não há ocorrência na amostra.
4. Estudo sobre os rendimentos de pessoas residentes em domicílio com rendimento zero.

O IBGE identifica 4,7% de domicílios sem rendimento em todo Brasil. Para o Nordeste, observou-se que 3,82% dos registros (235.634 de 6.170.511) estão indicados como sem rendimento domiciliar. Ao comparar com o PNAD, o IBGE afirma que há *“um forte indício a contribuir com o raciocínio de que a opção 'não tem rendimento' serviu no Censo, em um número significativo de situações, como alternativa para a categoria 'ignorado’”* (p.11). O IBGE preparou um modelo que permitiria determinar 77% de classificações corretas, separando parte dos domicílios com rendimento zero e dos domicílios sem classificação. Não há informações destes valores para os estados, mas chegou-se a 28,6% dos municípios apresentados como zero como sem declaração

variando de 4,4 para o Mato Grosso do Sul a 40,9% em São Paulo. Este modelo não foi, contudo, aplicado. Resta trabalhar-se com os dados brutos.

Os dados da análise preliminar do próprio IBGE não consideraram estes valores fora dos padrões. Nos quadros por rendimento preparados para esta publicação não considerar esta informação pode sobrecarregar demasiadamente o percentual de rendimentos abaixo de R\$70,00. A opção foi criar uma nova classe para rendimentos (R\$ 0,00), refazendo os cálculos.

Categorias para abastecimento de água, manejo de lixo e Esgotamento sanitário.

Nas tabelas em anexo estão disponibilizados dados sobre o abastecimento de água, manejo de lixo e esgotamento sanitário nos domicílios do Nordeste. Abaixo estão listadas as categorias segundo o Censo 2010.

Abastecimento de água

Rede	Domicílios particulares permanentes com abastecimento de água da rede geral (V012)
Poço/Nascente	Domicílios particulares permanentes com abastecimento de água de poço ou nascente na propriedade (V013)
Cisterna	Domicílios particulares permanentes com abastecimento de água da chuva armazenada em cisterna (V014)
Outra forma	Domicílios particulares permanentes com outra forma de abastecimento de água (V015)

Esgotamento sanitário

Rede geral de esgoto ou pluvial	V017	Domicílios particulares permanentes com banheiro de uso exclusivo dos moradores ou sanitário e esgotamento sanitário via rede geral de esgoto ou pluvial
Fossa séptica	V018	Domicílios particulares permanentes com banheiro de uso exclusivo dos moradores ou sanitário e esgotamento sanitário via fossa séptica
Fossa rudimentar	V019	Domicílios particulares permanentes com banheiro de uso exclusivo dos moradores ou sanitário e esgotamento sanitário via fossa rudimentar
Vala	V020	Domicílios particulares permanentes com banheiro de uso exclusivo dos moradores ou sanitário e esgotamento sanitário via vala

Rio, lago ou mar	V021	Domicílios particulares permanentes, com banheiro de uso exclusivo dos moradores ou sanitário e esgotamento sanitário via rio, lago ou mar
Outro escoadouro	V022	Domicílios particulares permanentes com banheiro de uso exclusivo dos moradores ou sanitário e esgotamento sanitário via outro escoadouro
Sem banheiro ou sanitário	V023	Domicílios particulares permanentes sem banheiro de uso exclusivo dos moradores e nem sanitário

Destino dado ao lixo

Nº	Questionário básico: "O lixo deste domicílio é:"	Planilha Domicílio 1 (Base agregada por setor)
1	<i>Coletado diretamente por serviço de limpeza</i>	V036. Domicílios particulares permanentes com lixo coletado por serviço de limpeza
2	<i>Colocado em caçamba de serviço de limpeza</i>	V037. Domicílios particulares permanentes com lixo coletado em caçamba de serviço de limpeza
3	<i>Queimado (na propriedade)</i>	V038 Domicílios particulares permanentes com lixo queimado na propriedade
4	<i>Enterrado (na propriedade)</i>	V039. Domicílios particulares permanentes com lixo enterrado na propriedade
5	<i>Jogado em terreno baldio ou logradouro</i>	V040. Domicílios particulares permanentes com lixo jogado em terreno baldio ou logradouro
6	<i>Jogado em rio, lago ou mar</i>	V041. Domicílios particulares permanentes com lixo jogado em rio, lago ou mar
7	<i>Tem outro destino</i>	V042. Domicílios particulares permanentes com outro destino do lixo

Referências

IBGE, 2003. Censo Demográfico 2000 Agregado por Setores Censitários dos Resultados do Universo - 2a edição.

IBGE, 2003b. Censo Demográfico 2000 - Migração e Deslocamento, Resultados da Amostra.

IBGE, 2011a. Base de informações do Censo Demográfico 2010: Resultados do Universo por Setor Censitário, Rio de Janeiro, IBGE. 2011.

IBGE, 2011b. Sinopse do Censo Demográfico 2010, aplicativo web. População nos Censos Demográficos, segundo as Grandes Regiões e as Unidades da Federação – 1872/2010. IBGE, 2011.

<http://www.censo2010.ibge.gov.br/sinopse/index.php?dados=4&uf=00>

IBGE, 2011c. Taxa de Crescimento Anual das Unidades da Federação – Censo 2000-2010.

http://www.ibge.gov.br/home/estatistica/populacao/censo2010/primeiros_resultados/taxa_crescimento_zip.shtm.

IBGE, 2011d. Censo Demográfico 2010 - Aglomerados Subnormais, Primeiros Resultados.

IBGE, 2011e. Uma Análise dos Resultados do Universo do Censo Demográfico 2010. Informação Demográfica e Socioeconômica, 28. IBGE, Rio de Janeiro, 2011.

IBGE, 2012. Censo Demográfico 2010 – Microdados da Amostra.

IBGE, 2012b. Estudos e Tratamento da Variável Rendimento no Censo Demográfico 2010. março, 2012.

IBGE, 2012c. Censo Demográfico 2010 - Resultados Gerais da Amostra. IBGE. 2012.

Anexos

Tabela 1 – População das Regiões nos Censos de 1871 a 2010

Regiões	1871	1890	1900	1920	1940	1950	1960	1970	1980	1991	2000	2010
Norte	332.847	476.370	695.112	1.439.052	1.627.608	2.048.696	2.930.005	4.188.313	6.767.249	10.257.266	12.893.561	15.864.454
Nordeste	4.638.560	6.002.047	6.749.507	11.245.921	14.434.080	17.973.413	22.428.873	28.675.110	35.419.156	42.470.225	47.693.253	53.081.950
Sudeste	4.016.922	6.104.384	7.824.011	13.654.934	18.345.831	22.548.494	31.062.978	40.331.969	52.580.527	62.660.700	72.297.351	80.364.410
Sul	721.337	1.430.715	1.796.495	3.537.167	5.735.305	7.840.870	11.892.107	16.683.551	19.380.126	22.117.026	25.089.783	27.386.891
Centro-Oeste	220.812	320.399	373.309	758.531	1.093.491	1.532.924	2.678.380	4.629.640	7.003.515	9.412.242	11.616.745	14.058.094
BRASIL	9.930.478	14.333.915	17.438.434	30.635.605	41.236.315	51.944.397	70.992.343	94.508.583	121.150.573	146.917.459	169.590.693	190.755.799

Fonte: IBGE, Censo Demográfico 1872, 1890, 1900, 1920,1940, 1950, 1960,1970, 1980,1991, 2000 e 2010.

Tabela 2 – Variação Percentual da População Frente ao Período Anterior das Regiões Brasileiras nos Censos de 1871 a 2010

Regiões	1871-90	1890-1900	1900-1920	1920-40	1940-50	1950-60	1960-70	1970-80	1980-91	1991-2000	2000-10
Norte	43,12	45,92	107,02	13,10	25,87	43,02	42,95	61,57	51,57	25,70	23,04
Nordeste	29,39	12,45	66,62	28,35	24,52	24,79	27,85	23,52	19,91	12,30	11,30
Sudeste	51,97	28,17	74,53	34,35	22,91	37,76	29,84	30,37	19,17	15,38	11,16
Sul	98,34	25,57	96,89	62,14	36,71	51,67	40,29	16,16	14,12	13,44	9,16
Centro-Oeste	45,10	16,51	103,19	44,16	40,19	74,72	72,85	51,28	34,39	23,42	21,02
BRASIL	44,34	21,66	75,68	34,60	25,97	36,67	33,13	28,19	21,27	15,43	12,48

Fonte: IBGE, Censo Demográfico 1872, 1890, 1900, 1920,1940, 1950, 1960,1970, 1980,1991, 2000 e 2010.

Tabela 3 – População das Unidades Federativas nos Censos de 1871 a 2010

UF	1871	1890	1900	1920	1940	1950	1960	1970	1980	1991	2000	2010
Rondônia	-	-	-	-	-	36.935	70.783	116.620	503.125	1.130.874	1.377.792	1.562.409
Acre	-	-	-	92.379	79.768	114.755	160.208	218.006	306.893	417.165	557.226	733.559
Amazonas	57.610	147.915	249.756	363.166	438.008	514.099	721.215	960.934	1.449.135	2.102.901	2.813.085	3.483.985
Roraima	-	-	-	-	-	18.116	29.489	41.638	82.018	215.950	324.152	450.479
Pará	275.237	328.455	445.356	983.507	944.644	1.123.273	1.550.935	2.197.072	3.507.312	5.181.570	6.189.550	7.581.051
Amapá	-	-	-	-	-	37.477	68.889	116.480	180.078	288.690	475.843	669.526
Tocantins	-	-	-	-	165.188	204.041	328.486	537.563	738.688	920.116	1.155.913	1.383.445
Maranhão	359.040	430.854	499.308	874.337	1.235.169	1.583.248	2.492.139	3.037.135	4.097.231	4.929.029	5.642.960	6.574.789
Piauí	202.222	267.609	334.328	609.003	817.601	1.045.696	1.263.368	1.734.894	2.188.150	2.581.215	2.841.202	3.118.360
Ceará	721.686	805.687	849.127	1.319.228	2.091.032	2.695.450	3.337.856	4.491.590	5.380.432	6.362.620	7.418.476	8.452.381
Rio Grande do Norte	233.979	268.273	274.317	537.135	768.018	967.921	1.157.258	1.611.606	1.933.126	2.414.121	2.771.538	3.168.027
Paraíba	376.226	457.232	490.784	961.106	1.422.282	1.713.259	2.018.023	2.445.419	2.810.032	3.200.677	3.439.344	3.766.528
Pernambuco	841.539	1.030.224	1.178.150	2.154.835	2.688.240	3.395.766	4.138.289	5.253.901	6.244.275	7.122.548	7.911.937	8.796.448
Alagoas	348.009	511.440	649.273	978.748	951.300	1.093.137	1.271.062	1.606.174	2.011.875	2.512.991	2.819.172	3.120.494
Sergipe	176.243	310.926	356.264	477.064	542.326	644.361	760.273	911.251	1.156.642	1.491.867	1.781.714	2.068.017
Bahia	1.379.616	1.919.802	2.117.956	3.334.465	3.918.112	4.834.575	5.990.605	7.583.140	9.597.393	11.855.157	13.066.910	14.016.906
Minas Gerais	2.039.735	3.184.099	3.594.471	5.888.174	6.763.368	7.782.188	9.960.040	11.645.095	13.651.852	15.731.961	17.866.402	19.597.330
Espírito Santo	82.137	135.997	209.783	457.328	790.149	957.238	1.418.348	1.617.857	2.063.679	2.598.505	3.094.390	3.514.952
Rio de Janeiro	1.057.696	1.399.535	1.737.478	2.717.244	3.611.998	4.674.645	6.709.891	9.110.324	11.489.797	12.783.761	14.367.083	15.989.929
São Paulo	837.354	1.384.753	2.282.279	4.592.188	7.180.316	9.134.423	12.974.699	17.958.693	25.375.199	31.546.473	36.969.476	41.262.199
Paraná	126.722	249.491	327.136	685.711	1.236.276	2.115.547	4.296.375	6.997.682	7.749.752	8.443.299	9.558.454	10.444.526
Santa Catarina	159.802	283.769	320.289	668.743	1.178.340	1.560.502	2.146.909	2.930.411	3.687.652	4.538.248	5.349.580	6.248.436
Rio Grande do Sul	434.813	897.455	1.149.070	2.182.713	3.320.689	4.164.821	5.448.823	6.755.458	7.942.722	9.135.479	10.181.749	10.693.929
Mato Grosso do Sul	-	-	-	-	238.640	309.395	579.652	1.010.731	1.401.151	1.778.741	2.074.877	2.449.024
Mato Grosso	60.417	92.827	118.025	246.612	193.625	212.649	330.610	612.887	1.169.812	2.022.524	2.502.260	3.035.122
Goiás	160.395	227.572	255.284	511.919	661.226	1.010.880	1.626.376	2.460.007	3.229.219	4.012.562	4.996.439	6.003.788
Distrito Federal	-	-	-	-	-	-	141.742	546.015	1.203.333	1.598.415	2.043.169	2.570.160

Fonte: IBGE, Censo Demográfico 1872, 1890, 1900, 1920,1940, 1950, 1960,1970, 1980,1991, 2000 e 2010.

Tabela 4 – Variação Percentual da População Frente ao Período Anterior das Regiões Brasileiras nos Censos de 1871 a 2010

UF	1960-70	1970-80	1980-91	1991-2000	2000-10
Rondônia	64,76	331,42	124,77	21,83	13,40
Acre	36,08	40,77	35,93	33,57	31,64
Amazonas	33,24	50,80	45,11	33,77	23,85
Roraima	41,20	96,98	163,30	50,11	38,97
Pará	41,66	59,64	47,74	19,45	22,48
Amapá	69,08	54,60	60,31	64,83	40,70
Tocantins	63,65	37,41	24,56	25,63	19,68
Maranhão	21,87	34,90	20,30	14,48	16,51
Piauí	37,32	26,13	17,96	10,07	9,75
Ceará	34,57	19,79	18,25	16,59	13,94
Rio Grande do Norte	39,26	19,95	24,88	14,81	14,31
Paraíba	21,18	14,91	13,90	7,46	9,51
Pernambuco	26,96	18,85	14,07	11,08	11,18
Alagoas	26,36	25,26	24,91	12,18	10,69
Sergipe	19,86	26,93	28,98	19,43	16,07
Bahia	26,58	26,56	23,52	10,22	7,27
Minas Gerais	16,92	17,23	15,24	13,57	9,69
Espírito Santo	14,07	27,56	25,92	19,08	13,59
Rio de Janeiro	35,77	26,12	11,26	12,39	11,30
São Paulo	38,41	41,30	24,32	17,19	11,61
Paraná	62,87	10,75	8,95	13,21	9,27
Santa Catarina	36,49	25,84	23,07	17,88	16,80
Rio Grande do Sul	23,98	17,57	15,02	11,45	5,03
Mato Grosso do Sul	74,37	38,63	26,95	16,65	18,03
Mato Grosso	85,38	90,87	72,89	23,72	21,30
Goiás	51,26	31,27	24,26	24,52	20,16
Distrito Federal	285,22	120,38	32,83	27,82	25,79

Fonte: IBGE, Censo Demográfico 1872, 1890, 1900, 1920, 1940, 1950, 1960, 1970, 1980, 1991, 2000 e 2010.

Tabela 5 – Nordeste: Variação da População 2000 a 2010 por Mesorregião

UF	Mesorregião	Pop 2000	Pop 2010	Var.%
Maranhão	Centro Maranhense	842.077	915.039	8,66
Maranhão	Leste Maranhense	1.168.893	1.336.005	14,30
Maranhão	Norte Maranhense	2.144.492	2.605.412	21,49
Maranhão	Oeste Maranhense	1.239.005	1.409.940	13,80
Maranhão	Sul Maranhense	257.008	308.393	19,99
Piauí	Centro-Norte Piauiense	1.317.986	1.454.466	10,36
Piauí	Norte Piauiense	576.343	632.883	9,81
Piauí	Sudeste Piauiense	479.731	519.395	8,27
Piauí	Sudoeste Piauiense	469.218	511.616	9,04
Ceará	Centro-Sul Cearense	357.360	376.239	5,28
Ceará	Jaguaribe	484.830	528.274	8,96
Ceará	Metropolitana de Fortaleza	2.930.374	3.468.137	18,35
Ceará	Noroeste Cearense	1.178.307	1.326.771	12,60
Ceará	Norte Cearense	876.403	1.006.582	14,85
Ceará	Sertões Cearenses	814.125	869.778	6,84
Ceará	Sul Cearense	789.262	876.600	11,07
Rio Grande do Norte	Agreste Potiguar	388.144	426.757	9,95
Rio Grande do Norte	Central Potiguar	360.547	381.846	5,91
Rio Grande do Norte	Leste Potiguar	1.286.037	1.532.717	19,18
Rio Grande do Norte	Oeste Potiguar	742.054	826.707	11,41
Paraíba	Agreste Paraibano	1.151.075	1.213.279	5,40
Paraíba	Borborema	277.116	298.263	7,63
Paraíba	Mata Paraibana	1.196.594	1.391.808	16,31
Paraíba	Sertão Paraibano	819.040	863.178	5,39
Pernambuco	Agreste Pernambucano	1.993.868	2.217.600	11,22
Pernambuco	Mata Pernambucana	1.207.274	1.310.638	8,56
Pernambuco	Metropolitana de Recife	3.339.616	3.693.177	10,59
Pernambuco	São Francisco Pernambucano	465.672	578.203	24,17
Pernambuco	Sertão Pernambucano	911.914	996.830	9,31
Alagoas	Agreste Alagoano	580.543	623.302	7,37
Alagoas	Leste Alagoano	1.830.806	2.064.525	12,77
Alagoas	Sertão Alagoano	411.272	432.667	5,20
Sergipe	Agreste Sergipano	404.548	446.207	10,30
Sergipe	Leste Sergipano	1.183.531	1.397.119	18,05
Sergipe	Sertão Sergipano	196.396	224.691	14,41
Bahia	Centro-Norte Baiano	2.080.336	2.226.300	7,02
Bahia	Centro-Sul Baiano	2.472.375	2.478.787	0,26
Bahia	Extremo Oeste Baiano	495.716	579.253	16,85
Bahia	Metropolitana de Salvador	3.716.280	4.210.499	13,30
Bahia	Nordeste Baiano	1.461.615	1.545.922	5,77
Bahia	Sul Baiano	1.966.894	2.011.740	2,28
Bahia	Vale São-Franciscano da Bahia	877.034	964.405	9,96
Nordeste		47.741.711	53.081.950	11,19

Fonte: IBGE. Censo 2010, Resultados do Universo agregado por setores e Censo 2000, Resultados do Universo agregado por setores.

Tabela 6a – Nº de Municípios por Unidade da Federação, segundo a Faixa Percentual de Crescimento entre os Censos 2000 e 2010

Classe	Nordeste	MA	PI	CE	RN	PB	PE	AL	SE	BA
1. Queda/Estagnação	390	20	47	21	39	56	25	31	5	146
2. Abaixo da média regional - até 6%	405	31	52	44	32	53	43	18	21	111
3. Média regional - 6% a 16	607	73	84	62	62	77	71	38	32	108
4. Acima da média regional - > 16%	385	93	38	57	33	37	46	14	17	50
5. Novos	7	0	3	0	1	0	0	1	0	2
Totais	1.794	217	224	184	167	223	185	102	75	417

Fonte: IBGE. Censo 2010, Resultados do Universo agregado por setores e Censo 2000 e 2010, Resultados do Universo agregado por setores.

Tabela 6b – Total da População dos Municípios em 2010 por Unidade da Federação, segundo a Faixa Percentual de Crescimento

Classe	Nordeste	MA	PI	CE	RN	PB	PE	AL	SE	BA
1. Queda/Estagnação	5.170.237	322.541	300.103	452.227	247.941	452.118	474.036	361.883	53.341	2.506.047
2. Abaixo da média regional - até 6%	8.082.207	543.993	599.619	1.042.408	358.273	795.457	1.295.523	380.220	279.106	2.787.608
3. Média regional - 6% a 16	24.366.370	2.232.861	1.881.629	4.130.200	1.623.436	1.451.763	4.974.377	1.172.032	665.247	6.234.825
4. Acima da média regional - > 16%	15.358.964	3.475.394	322.744	2.827.546	934.795	1.067.190	2.052.512	1.194.330	1.070.323	2.414.130
5. Novos	104.172	0	14.265	0	3.582	0	0	12.029	0	74.296
Totais	53.081.950	6.574.789	3.118.360	8.452.381	3.168.027	3.766.528	8.796.448	3.120.494	2.068.017	14.016.906

Fonte: IBGE. Censo 2010, Resultados do Universo agregado por setores e Censo 2000 e 2010, Resultados do Universo agregado por setores.

Tabela 6c – Percentual de Municípios por Unidade da Federação, segundo a Faixa Percentual de Crescimento entre os Censos

Classe	Nordeste	MA	PI	CE	RN	PB	PE	AL	SE	BA
1. Queda/Estagnação	21,74	9,22	20,98	11,41	23,35	25,11	13,51	30,39	6,67	35,01
2. Abaixo da média regional - até 6%	22,58	14,29	23,21	23,91	19,16	23,77	23,24	17,65	28,00	26,62
3. Média regional - 6% a 16	33,84	33,64	37,50	33,70	37,13	34,53	38,38	37,25	42,67	25,90
4. Acima da média regional - > 16%	21,46	42,86	16,96	30,98	19,76	16,59	24,86	13,73	22,67	11,99
5. Novos	0,39	-	1,34	-	0,60	-	-	0,98	-	0,48
Totais	100,00	100,00	100,00	100,00	100,00	100,00	100,00	100,00	100,00	100,00

Fonte: IBGE. Censo 2010, Resultados do Universo agregado por setores e Censo 2000 e 2010, Resultados do Universo agregado por setores.

Tabela 6d – Total da População dos Municípios em 2010 por Unidade da Federação, segundo a Faixa Percentual de Crescimento

Classe	Nordeste	MA	PI	CE	RN	PB	PE	AL	SE	BA
1. Queda/Estagnação	9,74	4,91	9,62	5,35	7,83	12,00	5,39	11,60	2,58	17,88
2. Abaixo da média regional - até 6%	15,23	8,27	19,23	12,33	11,31	21,12	14,73	12,18	13,50	19,89
3. Média regional - 6% a 16	45,90	33,96	60,34	48,86	51,24	38,54	56,55	37,56	32,17	44,48
4. Acima da média regional - > 16%	28,93	52,86	10,35	33,45	29,51	28,33	23,33	38,27	51,76	17,22
5. Novos	0,20	-	0,46	-	0,11	-	-	0,39	-	0,53
Totais	100,00	100,00	100,00	100,00	100,00	100,00	100,00	100,00	100,00	100,00

Fonte: IBGE. Censo 2010, Resultados do Universo agregado por setores e Censo 2000 e 2010, Resultados do Universo agregado por setores.

Tabela 7a – Nº de municípios do Nordeste por Faixa Percentual de Crescimento entre os Censos 2000 e 2010, segundo o Tamanho do Município

Classe	Até 10 mil	10 a 35 mil	35 a 100 mil	100 a 350 mil	Mais de 350 mil	Totais
1. Queda/Estagnação	185	191	13	1	-	390
2. Abaixo da média regional - até 6%	127	231	42	4	1	405
3. Média regional - 6% a 16	186	301	97	15	8	607
4. Acima da média regional - > 16%	102	193	61	25	4	385
5. Novos	4	2	1	-	-	7
Totais	604	918	214	45	13	1.794

Fonte: IBGE. Censo 2010, Resultados do Universo agregado por setores e Censo 2000 e 2010, Resultados do Universo agregado por setores.

Tabela 7b – Percentual de Municípios do Nordeste por Faixa Percentual de Crescimento entre os Censos 2000 e 2010, segundo o Tamanho do Município

Classe	Até 10 mil	10 a 35 mil	35 a 100 mil	100 a 350 mil	Mais 350 mil	Totais
1. Queda/Estagnação	10	11	1	0	-	22
2. Abaixo da média regional - até 6%	7	13	2	0	0	23
3. Média regional - 6% a 16	10	17	5	1	0	34
4. Acima da média regional - > 16%	6	11	3	1	0	21
5. Novos	0	0	0	-	-	0
Totais	34	51	12	3	1	100

Fonte: IBGE. Censo 2010, Resultados do Universo agregado por setores e Censo 2000 e 2010, Resultados do Universo agregado por setores.

Tabela 8a – Municípios de Crescimento mais Significativos por Faixa de População (primeiros 5 de cada faixa ou >50%)

Faixa	UF	Município	Pop 2000	Pop 2010	Variação
Até 10 mil	Maranhão	Fernando Falcão	4.823	9.241	91,60
	Maranhão	Jatobá	5.055	8.526	68,66
	Maranhão	Milagres do Maranhão	5.149	8.118	57,66
	Maranhão	Boa Vista do Gurupi	5.128	7.949	55,01
	Maranhão	Santa Filomena do Maranhão	4.667	7.061	51,30
10 a 35 mil	Maranhão	Centro do Guilherme	6.152	12.565	104,24
	Maranhão	Matões do Norte	7.435	13.794	85,53
	Maranhão	Bom Jesus das Selvas	16.545	28.459	72,01
	Maranhão	Vila Nova dos Martírios	6.705	11.258	67,90
	Maranhão	Maranhãozinho	8.445	14.065	66,55
	Maranhão	Raposa	17.088	26.327	54,07
	Maranhão	Araguanã	9.123	13.973	53,16
	Maranhão	Jenipapo dos Vieiras	10.119	15.440	52,58
	Rio Grande do Norte	Guamaré	8.149	12.404	52,21
	Maranhão	Godofredo Viana	6.994	10.635	52,06
	Maranhão	Miranda do Norte	16.123	24.427	51,50
	Maranhão	Nina Rodrigues	8.289	12.464	50,37
35 a 100 mil	Ceará	Horizonte	33.790	55.187	63,32
	Pernambuco	Toritama	21.800	35.554	63,09
	Maranhão	Estreito	22.930	35.835	56,28
	Pernambuco	Santa Cruz do Capibaribe	59.048	87.582	48,32
	Bahia	Dias d'Ávila	45.333	66.440	46,56
100 a 350 mil	Rio Grande do Norte	Parnamirim	124.690	202.456	62,37
	Maranhão	São José de Ribamar	107.384	163.045	51,83
	Bahia	Camaçari	161.727	242.970	50,23
	Bahia	Lauro de Freitas	113.543	163.449	43,95
	Maranhão	Paço do Lumiar	76.188	105.121	37,98
Mais de 350 mil	Sergipe	Aracaju	461.534	571.149	23,75
	Paraíba	João Pessoa	597.934	723.515	21,00
	Alagoas	Maceió	797.759	932.748	16,92
	Maranhão	São Luís	870.028	1.014.837	16,64
	Bahia	Feira de Santana	480.949	556.642	15,74

Fonte: IBGE. Censo 2010, Resultados do Universo agregado por setores e Censo 2000 e 2010, Resultados do Universo agregado por setores.

Tabela 8b – Municípios de Maior Redução ou Menor Crescimento Populacional por Faixa de População (primeiros 5 de cada faixa ou >-25%)

Faixa	UF	Município	Pop2000	Pop2010	Variação
Até 10 mil	Bahia	Maetinga	13.686	7.038	(48,58)
	Maranhão	Brejo de Areia	10.418	5.577	(46,47)
	Rio Grande do Norte	Severiano Melo	10.579	5.752	(45,63)
	Bahia	Ribeirão do Largo	15.303	8.602	(43,79)
	Rio Grande do Norte	Várzea	8.238	5.236	(36,44)
	Bahia	Potiraguá	14.579	9.810	(32,71)
	Piauí	Betânia do Piauí	8.640	6.015	(30,38)
	Maranhão	Junco do Maranhão	5.533	4.020	(27,35)
	Ceará	Guaramiranga	5.714	4.164	(27,13)
10 a 35 mil	Bahia	Caraíbas	17.164	10.222	(40,45)
	Pernambuco	Cumarú	27.489	17.183	(37,49)
	Bahia	Jitaúna	21.056	14.115	(32,96)
	Bahia	Iramaia	17.553	11.990	(31,69)
	Bahia	Encruzilhada	32.924	23.766	(27,82)
	Bahia	Caatiba	15.508	11.420	(26,36)
	Bahia	Sítio do Quinto	17.031	12.592	(26,06)
	Bahia	Itambé	30.850	23.089	(25,16)
35 a 100 mil	Bahia	Serrinha	83.206	76.762	(7,74)
	Pernambuco	Timbaúba	56.906	53.825	(5,41)
	Bahia	Monte Santo	54.552	52.338	(4,06)
	Bahia	Ipirá	61.746	59.343	(3,89)
	Ceará	Morada Nova	64.400	62.065	(3,63)
	Bahia	Santa Maria da Vitória	41.261	40.309	(2,31)
100 a 350 mil	Bahia	Ilhéus	222.127	184.236	(17,06)
	Bahia	Jequié	147.202	151.895	3,19
	Paraíba	Santa Rita	115.844	120.310	3,86
	Bahia	Itabuna	196.675	204.667	4,06
	Bahia	Barreiras	131.849	137.427	4,23
	Maranhão	Codó	111.146	118.038	6,20
	Pernambuco	Olinda	367.902	377.779	2,68
Mais de 350 mil	Pernambuco	Recife	1.422.905	1.537.704	8,07
	Paraíba	Campina Grande	355.331	385.213	8,41
	Bahia	Salvador	2.443.107	2.675.656	9,52
	Pernambuco	Jaboatão dos Guararapes	581.556	644.620	10,84

Fonte: IBGE. Censo 2010, Resultados do Universo agregado por setores e Censo 2000 e 2010, Resultados do Universo agregado por setores.

Tabela 9a – Municípios de Maior Redução ou Menor Crescimento Populacional por Faixa de População (primeiros 5 de cada faixa ou >-25%)

Faixa	Nº Município			População			Mudaram de faixa*	
	2000	2010	Variação %	2000	2010	Variação %	Subiram	Desceram
1 Até 10 mil habitantes	661	604	(8,62)	3.829.635	3.467.424	(9,46)	74,00	-
2 De 10 e 35 mil	894	918	2,68	16.443.441	16.839.759	2,41	42,00	13,00
3 De 35 (+1) a 100 mil	186	214	15,05	10.095.728	11.582.412	14,73	12,00	3,00
4 De 100 (+1) a 350 mil	33	45	36,36	5.424.823	7.702.338	41,98	-	-
5 Mais de 350 mil	13	13	-	11.948.084	13.490.017	12,91	-	-
Totais	1.787	1.794	-	47.741.711	53.081.950	-	-	-

* Em relação à situação de 2000 e sem computar os novos municípios: Dos novos municípios 4 estão na faixa 1; 2 na faixa 2 e; 1 na faixa 3.

Fonte: IBGE. Censo 2010, Resultados do Universo agregado por setores e Censo 2000 e 2010, Resultados do Universo agregado por setores.

Tabela 9b – Municípios e População por Classe Populacional do Município, segundo o Estado

Faixa	UF	Nº municípios			População		
		2000	2010	Variação %	2000	2010	Variação %
Até 10 mil habitantes	Maranhão	59	38	(35,59)	405.779	251.079	(38,12)
	Piauí	167	164	(1,80)	848.243	862.755	1,71
	Ceará	31	21	(32,26)	233.681	151.871	(35,01)
	Rio Grande do Norte	109	101	(7,34)	582.522	530.839	(8,87)
	Paraíba	143	137	(4,20)	719.585	695.990	(3,28)
	Pernambuco	22	18	(18,18)	161.134	126.778	(21,32)
	Alagoas	29	28	(3,45)	181.697	176.709	(2,75)
	Sergipe	31	28	(9,68)	174.526	160.474	(8,05)
	Bahia	70	69	(1,43)	522.468	510.929	(2,21)
De 10 e 35 mil	Maranhão	129	141	9,30	2.397.954	2.614.192	9,02
	Piauí	44	47	6,82	764.533	783.241	2,45
	Ceará	108	111	2,78	2.098.499	2.131.123	1,55
	Rio Grande do Norte	48	54	12,50	810.973	876.251	8,05
	Paraíba	68	74	8,82	1.141.988	1.270.096	11,22
	Pernambuco	119	115	(3,36)	2.248.738	2.212.716	(1,60)
	Alagoas	58	59	1,72	1.071.407	1.116.844	4,24
	Sergipe	35	38	8,57	617.501	724.814	17,38
	Bahia	285	279	(2,11)	5.291.848	5.110.482	(3,43)
De 35 (+1) a 100 mil	Maranhão	23	29	26,09	1.259.170	1.546.322	22,80
	Piauí	8	11	37,50	382.860	512.429	33,84
	Ceará	39	44	12,82	2.054.813	2.393.478	16,48
	Rio Grande do Norte	6	9	50,00	332.439	494.927	48,88
	Paraíba	9	8	(11,11)	513.143	470.730	(8,27)
	Pernambuco	34	40	17,65	1.884.663	2.193.722	16,40
	Alagoas	12	13	8,33	585.292	680.187	16,21
	Sergipe	7	7	-	399.235	450.753	12,90
	Bahia	48	53	10,42	2.684.113	2.839.864	5,80
De 100 (+1) a 350 mil	Maranhão	5	8	60,00	718.544	1.148.359	59,82
	Piauí	1	1	-	132.282	145.705	10,15
	Ceará	5	7	40,00	902.266	1.323.724	46,71
	Rio Grande do Norte	2	2	-	338.531	462.271	36,55
	Paraíba	1	2	100,00	115.844	220.984	90,76
	Pernambuco	7	9	28,57	1.251.446	1.703.129	36,09
	Alagoas	1	1	-	186.466	214.006	14,77
	Sergipe	1	1	-	131.679	160.827	22,14
	Bahia	10	14	40,00	1.647.765	2.323.333	41,00
Mais de 350 mil	Maranhão	1	1	-	870.028	1.014.837	16,64
	Piauí	1	1	-	715.360	814.230	13,82
	Ceará	1	1	-	2.141.402	2.452.185	14,51
	Rio Grande do Norte	1	1	-	712.317	803.739	12,83
	Paraíba	2	2	-	953.265	1.108.728	16,31
	Pernambuco	3	3	-	2.372.363	2.560.103	7,91
	Alagoas	1	1	-	797.759	932.748	16,92
	Sergipe	1	1	-	461.534	571.149	23,75
	Bahia	2	2	-	2.924.056	3.232.298	10,54

Fonte: IBGE. Censo 2010, Resultados do Universo agregado por setores e Censo 2000 e 2010, Resultados do Universo agregado por setores.

Tabela 10a – População no Semiárido por Estado – Censos 2000 e 2010

Cód_UF	UF	População total			Semiárido			Não Semiárido		
		2000	2010	Var. %	2000	2010	%	2000	2010	%
21	Maranhão	5.651.475	6.574.789	16,34	-	-	-	5.651.475	6.574.789	16,34
22	Piauí	2.843.278	3.118.360	9,67	970.196	1.045.547	7,77	1.873.082	2.072.813	10,66
23	Ceará	7.430.661	8.452.381	13,75	4.215.735	4.724.705	12,07	3.214.926	3.727.676	15,95
24	Rio Grande do Norte	2.776.782	3.168.027	14,09	1.603.598	1.764.735	10,05	1.173.184	1.403.292	19,61
25	Paraíba	3.443.825	3.766.528	9,37	1.969.467	2.092.400	6,24	1.474.358	1.674.128	13,55
26	Pernambuco	7.918.344	8.796.448	11,09	3.240.163	3.655.822	12,83	4.678.181	5.140.626	9,89
27	Alagoas	2.822.621	3.120.494	10,55	840.359	900.549	7,16	1.982.262	2.219.945	11,99
28	Sergipe	1.784.475	2.068.017	15,89	397.359	441.474	11,10	1.387.116	1.626.543	17,26
29	Bahia	13.070.250	14.016.906	7,24	6.451.835	6.726.506	4,26	6.618.415	7.290.400	10,15
Nordeste		47.741.711	53.081.950	11,19	19.688.712	21.351.738	8,45	28.052.999	31.730.212	13,11

Fonte: IBGE. Censo 2010, Resultados do Universo agregado por setores e Censo 2000 e 2010, Resultados do Universo agregado por setores.

Tabela 10b – Participação do Semiárido nos Estados : População e Área

Cód_UF	UF	População		% da Área no semiárido	
		2000	2010		
21	Maranhão	-	-	-	-
22	Piauí	34,12	33,53	↓	59,41
23	Ceará	56,73	55,90	↓	86,74
24	Rio Grande do Norte	57,75	55,71	↓	92,98
25	Paraíba	57,19	55,55	↓	86,20
26	Pernambuco	40,92	41,56	↑	87,61
27	Alagoas	29,77	28,86	↓	45,29
28	Sergipe	22,27	21,35	↓	50,65
29	Bahia	49,36	47,99	↓	69,27
Nordeste		41,24	40,22	↓	56,44

Fonte: IBGE. Censo 2010, Resultados do Universo agregado por setores e Censo 2000 e 2010, Resultados do Universo agregado por setores.

Tabela 11 – Densidade Demográfica nos Estados, e nas Áreas do Semiárido

Cód_UF	UF	População 2010			Área em Km²			Densidade Demográfica		
		Semiárido	Não Semiárido	Estado	Semiárido	Não Semiárido	Estado	Semiárido	Não Semiárido	Estado
21	Maranhão	0	6.574.789	6.574.789		331.935	331.935	19,81		19,81
22	Piauí	1.045.547	2.072.813	3.118.360	149.464	102.112	251.576	7,00	20,30	12,40
23	Ceará	4.724.705	3.727.676	8.452.381	129.174	19.742	148.920	36,58	188,82	56,76
24	Rio Grande do Norte	1.764.735	1.403.292	3.168.027	49.102	3.714	52.810	35,94	377,84	59,99
25	Paraíba	2.092.400	1.674.128	3.766.528	48.675	7.792	56.469	42,99	214,85	66,70
26	Pernambuco	3.655.822	5.140.626	8.796.448	85.985	12.166	98.146	42,52	422,54	89,63
27	Alagoas	900.549	2.219.945	3.120.494	12.581	15.202	27.779	71,58	146,03	112,33
28	Sergipe	441.474	1.626.543	2.068.017	11.102	10.817	21.918	39,77	150,37	94,35
29	Bahia	6.726.506	7.290.400	14.016.906	391.282	173.541	564.830	17,19	42,01	24,82

Fonte: IBGE. Censo 2010, Resultados do Universo agregado por setores e Censo 2000 e 2010, Resultados do Universo agregado por setores.

Tabela 12a – Variação da População Urbana e Rural do Nordeste e seus Estados

Cód_UF	UF	População Urbana			População Rural		
		2000	2010	Var. %	2000	2010	Var. %
21	Maranhão	3.364.070	4.147.149	23,28	2.287.405	2.427.640	6,13
22	Piauí	1.788.590	2.050.959	14,67	1.054.688	1.067.401	1,21
23	Ceará	5.315.318	6.346.557	19,40	2.115.343	2.105.824	(0,45)
24	Rio Grande do Norte	2.036.673	2.464.991	21,03	724.558	703.036	(2,97)
25	Paraíba	2.447.212	2.838.678	16,00	996.613	927.850	(6,90)
26	Pernambuco	6.058.249	7.052.210	16,41	1.860.095	1.744.238	(6,23)
27	Alagoas	1.919.739	2.297.860	19,70	902.882	822.634	(8,89)
28	Sergipe	1.273.226	1.520.366	19,41	511.249	547.651	7,12
29	Bahia	8.772.348	10.102.476	15,16	4.292.744	3.914.430	(8,81)
Nordeste		32.975.425	38.821.246	17,73	14.745.577	14.260.704	(3,29)

Fonte: IBGE. Censo 2010, Resultados do Universo agregado por setores e Censo 2000 e 2010, Resultados do Universo agregado por setores.

Tabela 12b – Participação da População Urbana na População Total

Cód_UF	UF	2000	2010	Diferença
21	Maranhão	59,53	63,08	3,55
22	Piauí	62,91	65,77	2,86
23	Ceará	71,53	75,09	3,55
24	Rio Grande do Norte	73,76	77,81	4,05
25	Paraíba	71,06	75,37	4,31
26	Pernambuco	76,51	80,17	3,66
27	Alagoas	68,01	73,64	5,63
28	Sergipe	71,35	73,52	2,17
29	Bahia	67,14	72,07	4,93
Nordeste		69,10	73,13	4,03

Fonte: IBGE. Censo 2010, Resultados do Universo agregado por setores e Censo 2000 e 2010, Resultados do Universo agregado por setores.

Tabela 12c – População Urbana e Rural nas Macrorregiões do Brasil

Região	Pop 2010	Urbana	Rural	% Urbana	% Rural
Região Norte	15.865.678	11.663.184	4.202.494	73,51	26,49
Região Nordeste	53.078.137	38.816.895	14.261.242	73,13	26,87
Região Sudeste	80.353.724	74.661.877	5.691.847	92,92	7,08
Região Sul	27.384.815	23.257.880	4.126.935	84,93	15,07
Região Centro-Oeste	14.050.340	12.479.872	1.570.468	88,82	11,18
BRASIL	190.732.694	160.879.708	29.852.986	84,35	15,65

Fonte: IBGE. Censo 2010, Resultados do Universo agregado por setores e Censo 2000 e 2010, Resultados do Universo agregado por setores.

Tabela 13 – Situação dos Municípios quanto ao Predomínio da População Rural ou Urbana e Comparação com 2000

Categorias	Nº de municípios	%
1. Rural (mais que 2000)	91	5,09
2. Rural (menos que 2000)	650	36,37
3. Rural (Urbano em 2000)	12	0,67
4. Urbano (Rural em 2000)	202	11,30
5. Urbano (menos que 2000)	125	6,99
6. Urbano (mais que 2000)	694	38,84
7. Sem área rural	13	0,73
Total	1.787	100,00

Fonte: IBGE. Censo 2010, Resultados do Universo agregado por setores e Censo 2000 e 2010, Resultados do Universo agregado por setores.

Tabela 14 – Residentes no Nordeste e no Semiárido e Não Semiárido do Nordeste por Faixa de Idade

Ano	Nordeste	0 a 14	15 a 59	60 ou mais	Total
2000	Não Semiárido	9.094.964	16.809.078	2.134.401	28.052.999
	Semiárido	6.646.829	11.155.631	1.884.257	19.688.712
	Total	15.741.793	27.964.709	4.018.658	47.741.711
2010	Não Semiárido	8.314.240	20.383.234	2.994.346	31.730.212
	Semiárido	5.763.548	13.075.325	2.450.809	21.351.738
	Total	14.077.788	33.458.559	5.445.155	53.081.950

Fonte: IBGE. Censo 2010, Resultados do Universo agregado por setores e Censo 2000 e 2010, Resultados do Universo agregado por setores.

Tabela 15 – Composição da População Residente por Sexo segundo Grupos de Idades - 2000-2010

Ano	2000			2010			Varição 2000-2010 (%)		
Gênero	Homens	Mulheres	Total	Homens	Mulheres	Total	Homens	Mulheres	Total
0 a 4 anos	2.568.099	2.492.195	5.060.294	2.148.354	2.075.636	4.223.990	(16,34)	(16,71)	(16,53)
5 a 9 anos	2.600.439	2.531.569	5.132.008	2.352.071	2.265.733	4.617.804	(9,55)	(10,50)	(10,02)
10 a 14 anos	2.798.269	2.751.222	5.549.491	2.660.267	2.575.727	5.235.994	(4,93)	(6,38)	(5,65)
15 a 19 anos	2.805.358	2.765.634	5.570.992	2.576.326	2.550.883	5.127.209	(8,16)	(7,76)	(7,97)
20 a 24 anos	2.300.272	2.324.895	4.625.167	2.493.092	2.546.968	5.040.060	8,38	9,55	8,97
25 a 29 anos	1.787.816	1.892.685	3.680.501	2.335.958	2.434.352	4.770.310	30,66	28,62	29,61
30 a 34 anos	1.611.357	1.740.191	3.351.548	2.066.905	2.186.358	4.253.263	28,27	25,64	26,90
35 a 39 anos	1.450.511	1.570.706	3.021.217	1.755.779	1.886.032	3.641.811	21,05	20,08	20,54
40 a 44 anos	1.187.945	1.301.149	2.489.094	1.606.355	1.742.502	3.348.857	35,22	33,92	34,54
45 a 49 anos	975.428	1.083.928	2.059.356	1.389.981	1.522.838	2.912.819	42,50	40,49	41,44
50 a 54 anos	834.765	920.164	1.754.929	1.125.245	1.268.698	2.393.943	34,80	37,88	36,41
55 a 59 anos	653.868	758.037	1.411.905	910.969	1.059.318	1.970.287	39,32	39,74	39,55
60 a 64 anos	562.992	666.288	1.229.280	762.029	880.894	1.642.923	35,35	32,21	33,65
65 a 69 anos	419.649	503.777	923.426	579.648	686.167	1.265.815	38,13	36,20	37,08
70 a 74 anos	340.119	403.180	743.299	447.037	557.560	1.004.597	31,44	38,29	35,15
75 a 79 anos	242.542	280.102	522.644	288.165	376.999	665.164	18,81	34,59	27,27
80 anos ou mais	261.089	338.920	600.009	358.957	507.699	866.656	37,48	49,80	44,44
Total	23.413.914	24.327.797	47.725.160	25.909.046	27.172.904	52.981.502	10,66	11,69	11,01

Fonte: IBGE. Censo 2010, Resultados do Universo agregado por setores e Censo 2000 e 2010, Resultados do Universo agregado por setores.

Tabela 16 – Razão de Sexo segundo a Faixa Etária para a População do Nordeste

Faixas de idade	2000	2010
0 a 4 anos	103,05	103,50
5 a 9 anos	102,72	103,81
10 a 14 anos	101,71	103,28
15 a 19 anos	101,44	101,00
20 a 24 anos	98,94	97,88
25 a 29 anos	94,46	95,96
30 a 34 anos	92,60	94,54
35 a 39 anos	92,35	93,09
40 a 44 anos	91,30	92,19
45 a 49 anos	89,99	91,28
50 a 54 anos	90,72	88,69
55 a 59 anos	86,26	86,00
60 a 64 anos	84,50	86,51
65 a 69 anos	83,30	84,48
70 a 74 anos	84,36	80,18
75 a 79 anos	86,59	76,44
80 anos ou mais	77,04	70,70
Total	96,24	95,35

Fonte: IBGE. Censo 2010, Resultados do Universo agregado por setores e Censo 2000 e 2010, Resultados do Universo agregado por setores.

Tabela 17a – Composição da População Urbana e Rural segundo o Sexo por Faixa de Idade em Números Absolutos (2010)

Gênero	Urbano			Rural		
	Homem	Mulher	Total	Homem	Mulher	Total
0 a 4 anos	1.515.634	1.466.060	2.981.694	632.720	609.576	1.242.296
5 a 9 anos	1.624.999	1.573.349	3.198.348	727.072	692.384	1.419.456
10 a 14 anos	1.826.044	1.793.654	3.619.698	834.223	782.073	1.616.296
15 a 19 anos	1.786.480	1.837.194	3.623.674	789.846	713.689	1.503.535
20 a 24 anos	1.815.845	1.933.403	3.749.248	677.247	613.565	1.290.812
25 a 29 anos	1.742.999	1.891.776	3.634.775	592.959	542.576	1.135.535
30 a 34 anos	1.543.783	1.709.221	3.253.004	523.122	477.137	1.000.259
35 a 39 anos	1.308.417	1.478.013	2.786.430	447.362	408.019	855.381
40 a 44 anos	1.189.945	1.360.474	2.550.419	416.410	382.028	798.438
45 a 49 anos	1.024.773	1.185.597	2.210.370	365.208	337.241	702.449
50 a 54 anos	820.652	976.946	1.797.598	304.593	291.752	596.345
55 a 59 anos	643.737	799.509	1.443.246	267.232	259.809	527.041
60 a 64 anos	521.109	660.256	1.181.365	240.920	220.638	461.558
65 a 69 anos	388.377	509.027	897.404	191.271	177.140	368.411
70 a 74 anos	301.053	417.307	718.360	145.984	140.253	286.237
75 a 79 anos	195.926	284.392	480.318	92.239	92.607	184.846
80 anos ou mais	242.798	384.955	627.753	116.159	122.744	238.903
Total	18.492.571	20.261.133	38.753.704	7.364.567	6.863.231	14.227.798

Fonte: IBGE. Resultados do Universo Agregados por setores censitários 2010.

Tabela 17b – Composição da População Urbana e Rural segundo o Sexo por Faixa de Idade em Percentuais (2010)

Gênero	Urbano			Rural		
	Homem	Mulher	Total	Homem	Mulher	Total
0 a 4 anos	8,20	7,24	7,69	8,59	8,88	8,73
5 a 9 anos	8,79	7,77	8,25	9,87	10,09	9,98
10 a 14 anos	9,87	8,85	9,34	11,33	11,40	11,36
15 a 19 anos	9,66	9,07	9,35	10,72	10,40	10,57
20 a 24 anos	9,82	9,54	9,67	9,20	8,94	9,07
25 a 29 anos	9,43	9,34	9,38	8,05	7,91	7,98
30 a 34 anos	8,35	8,44	8,39	7,10	6,95	7,03
35 a 39 anos	7,08	7,29	7,19	6,07	5,94	6,01
40 a 44 anos	6,43	6,71	6,58	5,65	5,57	5,61
45 a 49 anos	5,54	5,85	5,70	4,96	4,91	4,94
50 a 54 anos	4,44	4,82	4,64	4,14	4,25	4,19
55 a 59 anos	3,48	3,95	3,72	3,63	3,79	3,70
60 a 64 anos	2,82	3,26	3,05	3,27	3,21	3,24
65 a 69 anos	2,10	2,51	2,32	2,60	2,58	2,59
70 a 74 anos	1,63	2,06	1,85	1,98	2,04	2,01
75 a 79 anos	1,06	1,40	1,24	1,25	1,35	1,30
80 anos ou mais	1,31	1,90	1,62	1,58	1,79	1,68
Total	100,00	100,00	100,00	100,00	100,00	100,00

Fonte: IBGE. Resultados do Universo Agregados por setores censitários 2010.

Tabela 17c – 2000. População por Faixa de Idade

Cód_UF	UF	Ano	0 a 14	15 a 59	60 ou mais	Total
21	Maranhão	2000	2.106.951	3.137.631	405.880	5.651.475
22	Piauí	2000	954.479	1.651.629	236.878	2.843.278
23	Ceará	2000	2.492.199	4.278.011	658.956	7.430.661
24	Rio Grande do Norte	2000	877.484	1.647.664	250.401	2.776.782
25	Paraíba	2000	1.083.510	2.007.457	350.232	3.443.825
26	Pernambuco	2000	2.462.970	4.746.195	704.357	7.918.344
27	Alagoas	2000	990.116	1.627.656	203.790	2.822.621
28	Sergipe	2000	595.273	1.057.206	131.076	1.784.475
29	Bahia	2000	4.178.811	7.811.260	1.077.088	13.070.250
Nordeste		2000	15.741.793	27.964.709	4.018.658	47.741.711

Fonte: IBGE. Resultados do Universo Agregados por setores censitários 2000.

Tabela 17d – 2000. Proporção (%) da População por Faixa de Idade

Cód_UF	UF	Ano	0 a 14	15 a 59	60 ou mais
21	Maranhão	2000	37,28	55,52	7,18
22	Piauí	2000	33,57	58,09	8,33
23	Ceará	2000	33,54	57,57	8,87
24	Rio Grande do Norte	2000	31,60	59,34	9,02
25	Paraíba	2000	31,46	58,29	10,17
26	Pernambuco	2000	31,10	59,94	8,90
27	Alagoas	2000	35,08	57,66	7,22
28	Sergipe	2000	33,36	59,24	7,35
29	Bahia	2000	31,97	59,76	8,24
Nordeste		2000	32,97	58,58	8,42

Fonte: IBGE. Resultados do Universo Agregados por setores censitários 2000.

Tabela 17e – 2010. População por Faixa de Idade

Cód_UF	UF	Ano	0 a 14	15 a 59	60 ou mais	Total
21	Maranhão	2010	2.032.450	3.968.276	568.199	6.574.789
22	Piauí	2010	827.398	1.950.682	330.959	3.118.360
23	Ceará	2010	2.174.407	5.325.561	904.026	8.452.381
24	Rio Grande do Norte	2010	784.797	2.035.254	342.274	3.168.027
25	Paraíba	2010	952.184	2.360.678	450.864	3.766.528
26	Pernambuco	2010	2.254.530	5.595.395	936.998	8.796.448
27	Alagoas	2010	909.393	1.930.942	276.424	3.120.494
28	Sergipe	2010	555.699	1.324.304	185.827	2.068.017
29	Bahia	2010	3.586.930	8.967.467	1.449.584	14.016.906
Nordeste		2000	14.077.788	33.458.559	5.445.155	53.081.950

Fonte: IBGE. Resultados do Universo Agregados por setores censitários 2010.

Tabela 17f – 2010. Proporção (%) da População por Faixa de Idade

Cód_UF	UF	Ano	0 a 14	15 a 59	60 ou mais
21	Maranhão	2010	30,91	60,36	8,64
22	Piauí	2010	26,53	62,55	10,61
23	Ceará	2010	25,73	63,01	10,70
24	Rio Grande do Norte	2010	24,77	64,24	10,80
25	Paraíba	2010	25,28	62,68	11,97
26	Pernambuco	2010	25,63	63,61	10,65
27	Alagoas	2010	29,14	61,88	8,86
28	Sergipe	2010	26,87	64,04	8,99
29	Bahia	2010	25,59	63,98	10,34
Nordeste		2000	26,52	63,03	10,26

Fonte: IBGE. Resultados do Universo Agregados por setores censitários 2010.

Tabela 18a – Distribuição da População por Faixa Etária nos Estados e em suas Áreas Urbanas e Rurais – Em Números Absolutos (2010)

UF	Total				Urbano				Rural			
	0 a 14	15 a 59	60 ou mais	Total	0 a 14	15 a 59	60 ou mais	Total	0 a 14	15 a 59	60 ou mais	Total
Alagoas	909.393	1.930.942	276.424	3.120.494	639.347	1.453.437	202.532	2.297.860	270.046	477.505	73.892	822.634
Bahia	3.586.930	8.967.467	1.449.584	14.016.906	2.478.366	6.631.416	991.126	10.102.476	1.108.564	2.336.051	458.458	3.914.430
Ceará	2.174.407	5.325.561	904.026	8.452.381	1.570.475	4.079.723	656.002	6.346.557	603.932	1.245.838	248.024	2.105.824
Maranhão	2.032.450	3.968.276	568.199	6.574.789	1.191.940	2.586.795	365.244	4.147.149	840.510	1.381.481	202.955	2.427.640
Paraíba	952.184	2.360.678	450.864	3.766.528	697.022	1.807.409	333.002	2.838.678	255.162	553.269	117.862	927.850
Pernambuco	2.254.530	5.595.395	936.998	8.796.448	1.730.592	4.563.473	751.727	7.052.210	523.938	1.031.922	185.271	1.744.238
Piauí	827.398	1.950.682	330.959	3.118.360	515.774	1.318.099	210.485	2.050.959	311.624	632.583	120.474	1.067.401
Rio Grande do Norte	784.797	2.035.254	342.274	3.168.027	587.879	1.610.286	262.539	2.464.991	196.918	424.968	79.735	703.036
Sergipe	555.699	1.324.304	185.827	2.068.017	388.345	998.126	132.543	1.520.366	167.354	326.178	53.284	547.651
Nordeste	14.077.788	33.458.559	5.445.155	53.081.950	9.799.740	25.048.764	3.905.200	38.821.246	4.278.048	8.409.795	1.539.955	14.260.704

Fonte: IBGE. Resultados do Universo Agregados por setores censitários 2010.

Tabela 18b – Distribuição da População por Faixa Etária nos Estados e em suas Áreas Urbanas e Rurais – Em Percentuais (2010)

UF	Total			Urbano			Rural		
	0 a 14	15 a 59	60 ou mais	0 a 14	15 a 59	60 ou mais	0 a 14	15 a 59	60 ou mais
Alagoas	29,14	61,88	8,86	27,82	63,25	8,81	32,83	58,05	8,98
Bahia	25,59	63,98	10,34	24,53	65,64	9,81	28,32	59,68	11,71
Ceará	25,73	63,01	10,70	24,75	64,28	10,34	28,68	59,16	11,78
Maranhão	30,91	60,36	8,64	28,74	62,38	8,81	34,62	56,91	8,36
Paraíba	25,28	62,68	11,97	24,55	63,67	11,73	27,50	59,63	12,70
Pernambuco	25,63	63,61	10,65	24,54	64,71	10,66	30,04	59,16	10,62
Piauí	26,53	62,55	10,61	25,15	64,27	10,26	29,19	59,26	11,29
Rio Grande do Norte	24,77	64,24	10,80	23,85	65,33	10,65	28,01	60,45	11,34
Sergipe	26,87	64,04	8,99	25,54	65,65	8,72	30,56	59,56	9,73
Nordeste	26,52	63,03	10,26	25,24	64,52	10,06	30,00	58,97	10,80

Fonte: IBGE. Resultados do Universo Agregados por setores censitários 2010.

Tabela 19 – Número de Municípios segundo a Proporção de Idosos na sua População Total

Faixas %	2010	2000
2,59 – 9,25	359	882
9,25 - 10,72	358	444
10,72 - 12,06	358	282
12,06 - 13,40	361	132
13,40 - 19,09	358	47
Total	1.794	1.787
Média (%)	10,26	8,42
Mediana (%)	11,40	9,28

Fonte: IBGE. Censo 2010, Resultados do Universo agregado por setores e Censo 2000 e 2010, Resultados do Universo agregado por setores.

Tabela 20 – Proporção da População por Faixa de Idade segundo o Tamanho dos Municípios (2000-2010)

Ano	Tamanho municípios	%			Nº absolutos				Nº de Mun.
		De 0 a 14	De 15 a 59	De 60 ou mais	0 a 14	15 a 59	60 ou mais	Total	
2000	Até 10 mil habitantes	35,02	55,17	9,80	1.341.116	2.112.626	375.424	3.829.635	661
	De 10 e 35 mil	35,54	55,22	9,23	5.843.574	9.080.131	1.517.377	16.443.441	894
	De 100 (+1) a 350 mil	32,16	60,64	7,17	1.744.855	3.289.517	388.934	5.424.823	33
	De 35 (+1) a 100 mil	34,06	57,40	8,53	3.438.549	5.794.609	860.722	10.095.728	186
	Mais de 350 mil	28,24	64,34	7,33	3.373.699	7.687.826	876.201	11.948.084	13
2010	Até 10 mil habitantes	27,77	59,90	12,11	962.734	2.076.933	419.825	3.467.424	604
	De 10 e 35 mil	28,78	59,87	11,08	4.846.837	10.082.008	1.865.032	16.839.759	918
	De 100 (+1) a 350 mil	26,15	64,91	8,79	2.014.122	4.999.546	677.145	7.702.338	45
	De 35 (+1) a 100 mil	27,95	61,61	10,25	3.237.537	7.136.254	1.186.721	11.582.412	214
	Mais de 350 mil	22,36	67,93	9,61	3.016.558	9.163.818	1.296.432	13.490.017	13

Fonte: IBGE. Censo 2010, Resultados do Universo agregado por setores e Censo 2000 e 2010, Resultados do Universo agregado por setores.

Tabela 21 – Percentual de Pessoas que se Instalaram no Município nos Últimos 10 Anos por Estado

UF	Pop	Projeção			Origem: Fora do País	Em %		% da população
		Mobilidade total	Origem: Própria UF	Origem: Fora da UF		Origem: Própria UF	Origem: Fora da UF	
AL	3.120.494	357.886	220.078	137.808	1.184	61,49	38,51	11,47
BA	14.016.906	1.653.063	1.078.334	574.729	14.675	65,23	34,77	11,79
CE	8.452.381	870.431	585.934	284.497	6.820	67,32	32,68	10,30
MA	6.574.789	744.935	484.998	259.936	2.179	65,11	34,89	11,33
PB	3.766.528	461.903	244.833	217.070	3.140	53,01	46,99	12,26
PE	8.796.448	1.051.479	685.339	366.140	7.079	65,18	34,82	11,95
PI	3.118.360	325.526	158.926	166.600	777	48,82	51,18	10,44
RN	3.168.027	459.985	304.126	155.859	2.923	66,12	33,88	14,52
SE	2.068.017	278.384	161.317	117.067	527	57,95	42,05	13,46
Nordeste	53.081.950	6.203.591	3.923.886	2.279.706	39.304	63,25	36,75	11,69

Fonte: ETENE, a partir dos Microdados da Amostra do Censo Demográfico, 2010. IBGE.

Tabela 22a – Pessoas Instaladas nos Municípios do Nordeste entre 2000 e 2010, segundo o Tamanho do Município

Destino (Porte da cidade)	População total da faixa	Novos instalados	Origem		
			Nordeste	Externo	N.D.
Até 10 mil	3.467.424	390.499	296.541	93.508	450
10 a 35 mil	16.839.759	1.814.517	1.361.285	449.784	3.448
35 a 100 mil	11.582.412	1.394.382	1.071.031	319.730	3.621
100 a 350 mil	7.702.338	1.245.063	986.474	251.033	7.556
Mais de 350 mil	13.490.017	1.359.130	1.033.735	301.167	24.228
Total	53.081.950	6.203.591	4.749.066	1.415.222	39.304

Fonte: ETENE, a partir dos Microdados da Amostra do Censo Demográfico, 2010. IBGE.

Tabela 22b – Percentual das Pessoas Instaladas nos Municípios do Nordeste entre 2000 e 2010, segundo o Tamanho do Município

Destino (Porte da cidade)	População total da faixa	Novos instalados	Origem		
			Nordeste	Externo	N.D.
Até 10 mil	6,53	6,29	6,24	6,61	1,15
10 a 35 mil	31,72	29,25	28,66	31,78	8,77
35 a 100 mil	21,82	22,48	22,55	22,59	9,21
100 a 350 mil	14,51	20,07	20,77	17,74	19,23
Mais de 350 mil	25,41	21,91	21,77	21,28	61,64
Total	100,00	100,00	100,00	100,00	100,00

Fonte: ETENE, a partir dos Microdados da Amostra do Censo Demográfico, 2010. IBGE.

Tabela 23a – Migração Interna. Pessoas Instaladas nos Municípios do Nordeste entre 2000 e 2010 Vindas da Própria Região, segundo o Tamanho do Município de Destino e Origem

Destino (Porte da cidade)	Origem – Porte da cidade (apenas Nordeste)						Total	População total da faixa	% da população total
	Até 10 mil	10 a 35 mil	35 a 100 mil	100 a 350 mil	Mais 350 mil	Não declarado			
Até 10 mil	56.629	113.921	51.433	24.305	47.832	2.421	296.541	3.467.424	8,55
10 a 35 mil	108.737	499.913	311.575	166.841	263.521	10.697	1.361.285	16.839.759	8,08
35 a 100 mil	57.405	355.780	224.496	133.368	291.401	8.580	1.071.031	11.582.412	9,25
100 a 350 mil	38.359	266.111	188.500	112.926	373.485	7.093	986.474	7.702.338	12,81
Mais de 350 mil	55.564	313.930	266.922	155.560	232.482	9.276	1.033.735	13.490.017	7,66
Total	316.694	1.549.655	1.042.927	593.001	1.208.721	38.067	4.749.066	53.081.950	8,95

Fonte: ETENE, a partir dos Microdados da Amostra do Censo Demográfico, 2010. IBGE.

Tabela 23b – Migração Interna. Pessoas Instaladas nos Municípios do Nordeste entre 2000 e 2010 Vindas da Própria Região, segundo o Tamanho do Município Destino e Origem.

Porte da cidade	População total da faixa	População instalada		População total da faixa	População instalada	
		Destino	Origem		Destino	Origem
Até 10 mil	3.467.424	296.541	316.694	6,53	6,24	6,72
10 a 35 mil	16.839.759	1.361.285	1.549.655	31,72	28,66	32,89
35 a 100 mil	11.582.412	1.071.031	1.042.927	21,82	22,55	22,14
100 a 350 mil	7.702.338	986.474	593.001	14,51	20,77	12,59
Mais de 350 mil	13.490.017	1.033.735	1.208.721	25,41	21,77	25,66
Total	53.081.950	4.749.066	4.710.999	100,00	100,00	100,00

Fonte: ETENE, a partir dos Microdados da Amostra do Censo Demográfico, 2010. IBGE.

Tabela 24 – Origens das Pessoas Instaladas após 2000 nos Municípios do Nordeste por Estado, segundo a Região e Estado de Origem

Origem		Pessoas instaladas nos municípios no período 2000 a 2010									
Região	UF	AL	BA	CE	MA	PB	PE	PI	RN	SE	Nordeste
Norte	RO Rondônia	202	1.934	2.389	1.428	1.091	1.086	527	742	323	9.723
	AC Acre	170	261	754	144	90	491	9	230	29	2.178
	AM Amazonas	826	1.540	5.462	3.929	1.013	2.669	842	1.580	497	18.358
	RR Roraima	98	360	1.316	2.550	480	529	347	592		6.273
	PA Pará	1.044	7.070	13.362	65.315	2.230	4.517	6.621	2.760	823	103.741
	AP Amapá	20	329	1.394	3.105	327	348	330	662	82	6.597
	TO Tocantins	463	3.063	1.831	16.037	491	1.385	2.075	388	289	26.021
Nordeste	MA Maranhão	723	4.038	13.526	484.998	2.172	3.957	39.696	1.850	669	551.630
	PI Piauí	261	7.462	18.112	39.851	1.611	8.506	158.926	1.370	304	236.402
	CE Ceará	2.885	14.914	585.934	12.661	10.283	20.911	15.968	17.330	1.311	682.198
	RN Rio Grande do Norte	1.324	4.254	13.819	1.099	21.435	7.558	872	304.126	606	355.092
	PB Paraíba	2.503	8.827	10.592	2.921	244.833	38.677	1.336	27.984	1.593	339.266
	PE Pernambuco	37.988	43.493	22.417	6.030	46.582	685.339	7.379	14.044	6.008	869.278
	AL Alagoas	220.078	16.779	3.141	1.785	2.695	35.942	839	1.957	23.540	306.755
	SE Sergipe	11.144	29.215	908	947	981	3.447	511	1.125	161.317	209.596
	BA Bahia	10.287	1.078.334	11.909	4.729	6.498	40.472	6.824	4.426	35.370	1.198.850
Sudeste	MG Minas Gerais	3.112	48.740	6.180	6.145	2.828	6.951	2.527	3.646	2.256	82.385
	ES Espírito Santo	608	25.389	1.180	839	393	1.112	432	477	432	30.862
	RJ Rio de Janeiro	4.882	31.318	27.472	8.254	34.981	20.167	3.886	16.930	6.013	153.903
	SP São Paulo	41.138	214.949	78.469	23.172	52.070	108.890	40.821	29.779	23.015	612.304
Sul	PR Paraná	1.105	8.715	3.389	2.218	1.481	2.976	816	1.319	990	23.008
	SC Santa Catarina	655	3.365	1.795	977	956	1.414	595	1.103	433	11.294
Centro-Oeste	RS Rio Grande do Sul	691	6.514	3.099	2.019	1.648	3.057	941	1.400	774	20.144
	MS Mato Grosso do Sul	685	2.368	959	787	1.099	1.168	662	1.204	370	9.300
	MT Mato Grosso	2.117	3.675	1.624	4.933	567	1.757	1.448	685	758	17.564
	GO Goiás	1.391	19.966	5.286	13.781	2.850	3.649	6.433	2.829	632	56.816
	DF Distrito Federal	1.434	19.755	12.636	14.899	7.632	5.338	17.972	5.737	1.890	87.292
Outro país		1.184	14.675	6.820	2.179	3.140	7.079	777	2.923	527	39.304
Não sabe		8.868	31.759	14.658	17.203	9.445	32.089	5.113	10.787	7.534	137.457

Fonte: ETENE, a partir dos Microdados da Amostra do Censo Demográfico, 2010. IBGE.

Tabela 25 – Pessoas Instaladas nos Municípios do Nordeste entre 2000 e 2010, segundo a Região de Origem

UF	Centro-Oeste	Nordeste	Norte	Sudeste	Sul	ND
AL	5.626	287.193	2.823	49.741	2.451	10.052
BA	45.763	1.207.315	14.557	320.397	18.595	46.435
CE	20.504	680.359	26.508	113.300	8.282	21.478
MA	34.399	555.021	92.508	38.410	5.214	19.382
PB	12.149	337.089	5.722	90.273	4.085	12.586
PE	11.911	844.808	11.025	137.120	7.447	39.168
PI	26.516	232.349	10.752	47.666	2.353	5.890
RN	10.455	374.212	6.954	50.832	3.822	13.710
SE	3.649	230.719	2.043	31.715	2.197	8.060
Total	170.972	4.749.066	172.892	879.455	54.446	176.761

Fonte: ETENE, a partir dos Microdados da Amostra do Censo Demográfico, 2010. IBGE.

Tabela 26 – Total e Região de Origem das Pessoas que se Instalaram após 2000 nos Municípios onde Foram Recenseados segundo UF e Mesorregião

UF	Cod Meso	Mesorregião	Chegados	Pop2010	% da pop	Norte	Nordeste	Sudeste	Sul	Centro-Oeste	Outro País	Do Estado	Fora Estado	Do Estado	Fora Estado
RN	2404	LESTE POTIGUAR	268.675	1.532.717	17,53	4.547	215.251	30.439	2.809	5.848	2.591	178.345	90.331	66,38	33,62
BA	2901	EXTREMO OESTE BAIANO	101.008	579.253	17,44	2.579	65.061	7.864	4.993	18.461	280	56.905	44.103	56,34	43,66
BA	2907	SUL BAIANO	336.296	2.011.740	16,72	4.099	229.036	86.334	2.521	4.454	4.252	221.629	114.667	65,90	34,10
MA	2105	SUL MARANHENSE	51.233	308.393	16,61	9.011	33.594	1.986	1.427	4.394	115	27.667	23.566	54,00	46,00
PE	2602	SÃO FRANCISCO PERNAMBUCANO	94.544	578.203	16,35	1.218	80.450	8.334	619	1.383	143	47.028	47.516	49,74	50,26
MA	2102	OESTE MARANHENSE	208.663	1.409.940	14,80	45.735	140.354	6.977	842	8.785	726	128.115	80.548	61,40	38,60
SE	2803	LESTE SERGIPANO	203.791	1.397.119	14,59	1.676	170.314	20.899	1.860	2.779	412	118.940	84.851	58,36	41,64
PB	2504	MATA PARAIBANA	200.624	1.391.808	14,41	3.354	154.001	28.410	2.275	5.060	2.387	110.245	90.379	54,95	45,05
SE	2801	SERTÃO SERGIPANO	27.869	224.691	12,40	253	23.395	2.844	132	539	13	16.461	11.408	59,06	40,94
PE	2605	METROPOLITANA DE RECIFE	446.439	3.693.177	12,09	6.456	362.424	44.134	4.929	4.883	6.340	314.067	132.371	70,35	29,65
BA	2902	VALE SÃO-FRANCISCO DA BAHIA	116.076	964.405	12,04	822	85.684	19.837	619	5.786	204	49.234	66.842	42,42	57,58
RN	2402	CENTRAL POTIGUAR	45.426	381.846	11,90	509	38.706	3.785	223	1.228	104	31.106	14.320	68,48	31,52
RN	2401	OESTE POTIGUAR	97.732	826.707	11,82	1.522	80.133	11.063	705	2.549	197	59.431	38.301	60,81	39,19
PI	2203	SUDOESTE PIAUIENSE	60.251	511.616	11,78	1.598	38.727	8.009	690	10.111	93	28.889	31.362	47,95	52,05
PE	2603	AGRESTE PERNAMBUCANO	260.676	2.217.600	11,75	1.255	205.807	44.455	807	1.942	316	172.416	88.260	66,14	33,86
AL	2703	LESTE ALAGOANO	241.236	2.064.525	11,68	2.096	199.657	27.140	1.750	4.167	1.075	152.843	88.393	63,36	36,64
CE	2307	SUL CEARENSE	101.962	876.600	11,63	2.046	76.432	18.917	905	2.214	44	52.416	49.545	51,41	48,59
PB	2502	BORBOREMA	34.501	298.263	11,57	204	25.191	7.380	115	961	101	17.665	16.836	51,20	48,80
PE	2601	SERTÃO PERNAMBUCANO	113.267	996.830	11,36	1.573	82.010	24.055	731	3.086	98	56.359	56.908	49,76	50,24
AL	2701	SERTÃO ALAGOANO	48.884	432.667	11,30	411	35.813	9.342	290	847	10	25.854	23.031	52,89	47,11
RN	2403	AGRESTE POTIGUAR	48.152	426.757	11,28	375	40.122	5.545	85	830	32	35.244	12.908	73,19	26,81
PB	2501	SERTÃO PARAIBANO	97.100	863.178	11,25	1.070	66.467	22.619	1.066	4.323	83	46.231	50.869	47,61	52,39
BA	2905	METROPOLITANA DE SALVADOR	468.493	4.215.432	11,11	3.993	381.122	54.325	5.942	5.219	8.012	340.966	127.527	72,78	27,22
AL	2702	AGRESTE ALAGOANO	67.765	623.302	10,87	316	51.723	13.259	412	612	99	41.381	26.384	61,07	38,93
PB	2503	AGRESTE PARAIBANO	129.677	1.213.279	10,69	1.095	91.430	31.864	630	1.805	569	70.692	58.986	54,51	45,49
MA	2101	NORTE MARANHENSE	276.707	2.605.412	10,62	19.737	224.189	16.622	1.913	7.738	1.055	205.167	71.540	74,15	25,85
PI	2202	CENTRO-NORTE PIAUIENSE	154.186	1.454.466	10,60	5.591	115.241	20.825	987	8.583	496	75.526	78.659	48,98	51,02
BA	2903	CENTRO-NORTE BAIANO	235.274	2.221.367	10,59	1.625	175.458	45.153	1.625	6.734	591	160.957	74.317	68,41	31,59
SE	2802	AGRESTE SERGIPANO	46.724	446.207	10,47	115	37.010	7.973	205	331	102	25.916	20.808	55,47	44,53
CE	2303	METROPOLITANA DE FORTALEZA	362.586	3.468.137	10,45	13.304	292.988	32.613	4.870	6.845	5.568	251.392	111.194	69,33	30,67
PE	2604	MATA PERNAMBUCANA	136.554	1.310.638	10,42	521	114.118	16.143	361	617	182	95.468	41.086	69,91	30,09
CE	2306	CENTRO-SUL CEARENSE	39.096	376.239	10,39	692	26.779	9.446	572	928	8	22.914	16.182	58,61	41,39
CE	2305	JAGUARIBE	54.841	528.274	10,38	1.593	45.519	5.518	440	753	275	37.984	16.857	69,26	30,74
MA	2103	CENTRO MARANHENSE	92.096	915.039	10,06	9.320	69.520	5.196	277	5.687	181	61.616	30.480	66,90	33,10
BA	2906	CENTRO-SUL BAIANO	248.127	2.478.787	10,01	940	160.159	75.828	2.144	3.751	1.045	155.568	92.560	62,70	37,30
CE	2302	NORTE CEARENSE	100.306	1.006.582	9,97	2.625	87.859	6.537	243	790	511	84.585	15.721	84,33	15,67
PI	2204	SUDESTE PIAUIENSE	50.964	519.395	9,81	1.038	35.802	11.358	254	1.801	32	26.214	24.750	51,44	48,56
CE	2301	NOROESTE CEARENSE	128.561	1.326.771	9,69	4.276	94.085	21.268	381	5.599	308	85.430	43.131	66,45	33,55
BA	2904	NORDESTE BAIANO	147.788	1.545.922	9,56	500	110.795	31.056	750	1.358	292	93.075	54.713	62,98	37,02
CE	2304	SERTÕES CEARENSES	83.079	869.778	9,55	1.972	56.697	19.001	871	3.375	106	51.213	31.865	61,64	38,36
PI	2201	NORTE PIAUIENSE	60.126	632.883	9,50	2.525	42.579	7.474	422	6.020	156	28.297	31.829	47,06	52,94
MA	2104	LESTE MARANHENSE	116.236	1.336.005	8,70	8.706	87.366	7.629	755	7.794	102	62.434	53.802	53,71	46,29

Fonte: ETENE, a partir dos Microdados da Amostra do Censo Demográfico, 2010. IBGE.

Tabela 27 – Alfabetizados por Idade – Nordeste

Idade	% Alfabetizados		Dif	Relativo %	Alfabetizados		Pessoas	
	2000	2010			2000	2010	2000	2010
5	8,73	28,06	19,33	221,53	93.605	251.870	1.072.669	897.681
6	23,83	45,93	22,10	92,72	243.503	408.260	1.021.753	888.889
7	41,71	62,72	21,01	50,37	428.111	578.097	1.026.392	921.685
8	56,29	74,63	18,34	32,57	575.375	697.500	1.022.105	934.626
9	67,87	82,90	15,03	22,14	669.554	808.230	986.469	974.923
10	76,05	88,10	12,06	15,85	798.287	945.519	1.049.729	1.073.200
11	82,55	92,01	9,46	11,46	900.258	932.915	1.090.558	1.013.892
12	85,98	93,81	7,83	9,10	976.570	972.368	1.135.777	1.036.548
13	88,73	94,94	6,22	7,01	995.451	988.614	1.121.903	1.041.254
14	89,98	95,57	5,60	6,22	1.033.966	1.023.671	1.149.165	1.071.100
15	90,16	95,89	5,73	6,35	1.028.227	1.050.029	1.140.403	1.095.037
16	89,88	96,13	6,25	6,96	992.920	997.617	1.104.770	1.037.804
17	89,46	96,04	6,58	7,36	1.022.698	983.887	1.143.213	1.024.438
18	88,80	95,86	7,06	7,95	1.012.512	983.992	1.140.178	1.026.488
19	88,30	95,60	7,30	8,27	918.534	901.916	1.040.301	943.442
20	86,77	95,14	8,36	9,64	898.293	934.588	1.035.213	982.344
21	86,34	94,96	8,63	9,99	809.785	946.098	937.948	996.277
22	84,50	94,22	9,72	11,50	799.412	979.893	946.036	1.040.010
23	83,62	93,68	10,05	12,02	733.566	943.740	877.222	1.007.433
24	83,38	93,18	9,80	11,75	689.301	944.805	826.694	1.013.996
25	82,33	92,32	9,99	12,13	670.217	923.559	814.028	1.000.403
26	82,35	91,81	9,46	11,49	618.494	847.779	751.077	923.433
27	81,84	90,95	9,11	11,13	607.512	875.122	742.298	962.220
28	81,38	90,28	8,90	10,94	575.635	871.326	707.379	965.145
29	81,20	89,42	8,22	10,12	538.978	821.832	663.792	919.109
30	78,30	87,90	9,60	12,26	578.242	850.132	738.478	967.147
31	79,86	87,61	7,76	9,71	514.735	738.484	644.587	842.916
32	78,00	86,18	8,18	10,49	523.486	741.240	671.168	860.115
33	77,43	85,15	7,73	9,98	505.436	685.306	652.799	804.793
34	77,15	84,71	7,56	9,80	495.907	659.279	642.790	778.292
35	76,41	83,87	7,46	9,76	489.112	668.916	640.096	797.574
36	76,43	83,44	7,01	9,17	495.470	616.990	648.259	739.460
37	75,99	82,94	6,95	9,15	465.754	597.750	612.934	720.730
38	75,13	82,52	7,40	9,84	434.113	579.248	577.834	701.922
39	75,19	81,78	6,59	8,77	406.542	557.848	540.715	682.125
40	72,91	79,80	6,89	9,46	426.305	604.036	584.738	756.941
41	74,89	80,29	5,41	7,22	350.838	519.476	468.491	646.964
42	72,45	78,82	6,37	8,79	377.483	535.805	520.996	679.783
43	72,02	77,84	5,83	8,09	332.611	491.255	461.860	631.094
44	70,70	77,12	6,42	9,07	319.564	488.974	451.996	634.075
45	68,87	77,12	8,25	11,98	310.923	493.387	451.442	639.728
46	69,17	76,73	7,55	10,92	290.548	477.021	420.020	621.704
47	67,08	76,04	8,96	13,36	263.371	442.561	392.632	582.031
48	65,42	75,38	9,96	15,23	270.341	412.239	413.220	546.852
49	63,97	75,17	11,20	17,50	243.943	392.757	381.331	522.504
50	61,68	74,01	12,33	19,99	257.862	414.130	418.066	559.557
51	62,73	74,49	11,75	18,74	211.450	336.879	337.069	452.269
52	61,03	72,48	11,44	18,75	219.587	356.537	359.779	491.931
53	58,94	71,83	12,89	21,87	194.783	319.341	330.476	444.560
54	57,19	70,20	13,01	22,75	176.688	312.824	308.966	445.626
55	54,34	68,56	14,22	26,17	173.810	300.397	319.868	438.156
56	55,72	68,05	12,33	22,13	166.542	280.831	298.897	412.690
57	54,50	66,36	11,86	21,76	149.045	246.725	273.484	371.804
58	52,94	65,72	12,78	24,13	141.925	252.528	268.092	384.276
59	51,35	63,22	11,87	23,12	128.955	229.732	251.120	363.361
60	49,40	60,91	11,51	23,30	157.035	246.739	317.902	405.106
61	54,16	62,01	7,85	14,50	124.179	193.989	229.296	312.833
62	51,37	60,54	9,18	17,86	118.922	202.513	231.515	334.492
63	49,32	58,43	9,11	18,48	110.413	177.881	223.871	304.422
64	51,00	56,76	5,76	11,29	115.456	162.373	226.367	286.070
65	47,52	54,59	7,07	14,88	105.353	163.537	221.681	299.551
66	47,17	55,53	8,36	17,72	85.177	148.869	180.570	268.099
67	44,00	54,16	10,16	23,09	77.751	134.169	176.690	247.714
68	45,14	53,25	8,12	17,98	83.277	124.683	184.504	234.137
69	46,01	51,67	5,66	12,30	73.505	111.766	159.767	216.314
70	40,55	50,65	10,11	24,92	76.900	134.579	189.650	265.683
71	46,19	54,83	8,63	18,69	63.444	105.667	137.348	192.731
72	44,06	52,22	8,16	18,53	64.180	98.955	145.681	189.502
73	44,57	50,47	5,90	13,24	61.574	89.328	138.139	176.978
74	41,85	51,85	10,00	23,88	55.377	93.176	132.307	179.703
75	39,14	50,16	11,02	28,16	52.924	81.083	135.216	161.640
76	39,00	49,44	10,44	26,78	45.282	65.525	116.115	132.531
77	39,42	46,03	6,61	16,78	39.201	57.813	99.442	125.586
78	37,79	47,43	9,64	25,50	35.199	62.976	93.134	132.777
79	37,58	47,71	10,13	26,95	29.546	53.733	78.625	112.630
80 ou mais	31,72	43,13	11,41	35,96	190.299	373.800	599.877	866.656
Total (+5 anos)	71,07	80,19	9,12	12,83	30.311.129	39.099.009	42.646.972	48.757.512

Fonte: IBGE. Censo 2010, Resultados do Universo agregado por setores e Censo 2000 e 2010, Resultados do Universo agregado por setores.

Tabela 28 – Proporção de Alfabetizados por Idade no Nordeste – Áreas Urbana e Rural

Idade	Rural						Urbana					
	População		Alfabetizados		Proporção de alfabetizados (%)		População		Alfabetizados		Proporção de alfabetizados (%)	
	2000	2010	2000	2010	2000	2010	2000	2010	2000	2010	2000	2010
5	381.583	273.485	13.725	51.330	3,60	18,77	691.086	624.196	79.880	200.540	11,56	32,13
6	354.423	271.276	37.777	88.123	10,66	32,48	667.330	617.613	205.726	320.137	30,83	51,83
7	364.514	284.560	86.565	139.531	23,75	49,03	661.878	637.125	341.546	438.566	51,60	68,84
8	363.152	289.600	138.202	182.623	38,06	63,06	658.953	645.026	437.173	514.877	66,34	79,82
9	353.698	300.535	184.818	222.938	52,25	74,18	632.771	674.388	484.736	585.292	76,61	86,79
10	377.371	331.422	239.005	271.070	63,33	81,79	672.358	741.778	559.282	674.449	83,18	90,92
11	380.786	310.091	276.292	271.788	72,56	87,65	709.772	703.801	623.966	661.127	87,91	93,94
12	392.466	321.438	304.658	291.187	77,63	90,59	743.311	715.110	671.912	681.181	90,39	95,26
13	382.533	322.769	313.423	298.467	81,93	92,47	739.370	718.485	682.028	690.147	92,24	96,06
14	388.781	330.576	326.114	309.041	83,88	93,49	760.384	740.524	707.852	714.630	93,09	96,50
15	381.598	336.172	320.949	316.132	84,11	94,04	758.805	758.865	707.278	733.897	93,21	96,71
16	357.712	307.830	297.729	289.989	83,23	94,20	747.058	729.974	695.191	707.628	93,06	96,94
17	361.343	303.208	297.372	284.666	82,30	93,88	781.870	721.230	725.326	699.221	92,77	96,95
18	348.734	292.855	280.521	273.309	80,44	93,33	791.444	733.633	731.991	710.683	92,49	96,87
19	306.952	263.470	242.262	243.941	78,93	92,59	733.349	679.972	676.272	657.975	92,22	96,77
20	306.166	266.265	232.310	243.798	75,88	91,56	729.047	716.079	665.983	690.790	91,35	96,47
21	265.395	258.411	197.955	235.072	74,59	90,97	672.553	737.866	611.830	711.026	90,97	96,36
22	269.533	265.776	192.003	237.620	71,24	89,41	676.503	774.234	607.409	742.273	89,79	95,87
23	244.763	251.181	170.282	221.341	69,57	88,12	632.459	756.252	563.284	722.399	89,06	95,52
24	228.258	249.179	157.399	216.529	68,96	86,90	598.436	764.817	531.902	728.276	88,88	95,22
25	229.330	245.932	153.627	208.818	66,99	84,91	584.698	754.471	516.590	714.741	88,35	94,73
26	202.872	220.630	134.815	184.268	66,45	83,52	548.205	702.803	483.679	663.511	88,23	94,41
27	196.285	228.453	127.837	186.481	65,13	81,63	546.013	733.767	479.675	688.641	87,85	93,85
28	186.713	226.205	120.249	180.669	64,40	79,87	520.666	738.940	455.386	690.657	87,46	93,47
29	171.171	214.315	108.958	167.239	63,65	78,03	492.621	704.794	430.020	654.593	87,29	92,88
30	202.351	228.243	120.878	171.393	59,74	75,09	536.127	738.904	457.364	678.739	85,31	91,86
31	165.141	196.057	101.601	145.586	61,52	74,26	479.446	646.859	413.134	592.898	86,17	91,66
32	177.017	201.537	104.090	144.672	58,80	71,78	494.151	658.578	419.396	596.568	84,87	90,58
33	171.029	189.501	99.796	132.809	58,35	70,08	481.770	615.292	405.640	552.497	84,20	89,79
34	166.687	184.921	96.257	128.344	57,75	69,40	476.103	593.371	399.650	530.935	83,94	89,48
35	167.463	190.833	93.497	129.297	55,83	67,75	472.633	606.741	395.615	539.619	83,70	88,94
36	170.850	175.489	97.282	117.225	56,94	66,80	477.409	563.971	398.188	499.765	83,41	88,62
37	158.447	168.693	88.628	110.953	55,94	65,77	454.487	552.037	377.126	486.797	82,98	88,18
38	151.216	163.129	82.214	106.210	54,37	65,11	426.618	538.793	351.899	473.038	82,49	87,80
39	139.521	157.237	76.167	100.128	54,59	63,68	401.194	524.888	330.375	457.720	82,35	87,20
40	157.877	180.678	80.790	110.330	51,17	61,06	426.861	576.263	345.515	493.706	80,94	85,67
41	116.982	151.249	61.783	92.672	52,81	61,27	351.509	495.715	289.055	426.804	82,23	86,10
42	138.652	161.305	71.372	95.683	51,48	59,32	382.344	518.478	306.111	440.122	80,06	84,89
43	122.302	152.211	61.692	88.564	50,44	58,19	339.558	478.883	270.919	402.691	79,79	84,09
44	122.527	152.995	60.214	86.742	49,14	56,70	329.469	481.080	259.350	402.232	78,72	83,61
45	124.005	150.720	57.123	84.505	46,07	56,07	327.437	489.008	253.800	408.882	77,51	83,61
46	114.592	151.712	54.001	85.493	47,12	56,35	305.428	469.992	236.547	391.528	77,45	83,31
47	108.239	141.547	47.936	78.257	44,29	55,29	284.393	440.484	215.435	364.304	75,75	82,71
48	120.536	132.387	52.750	71.296	43,76	53,85	292.684	414.465	217.591	340.943	74,34	82,26
49	109.858	126.083	45.723	67.656	41,62	53,66	271.473	396.421	198.220	325.101	73,02	82,01
50	123.931	136.175	48.670	70.984	39,27	52,13	294.135	423.382	209.192	343.146	71,12	81,05
51	97.767	106.838	39.250	55.134	40,15	51,61	239.302	345.431	172.200	281.745	71,96	81,56
52	108.211	124.899	42.991	64.085	39,73	51,31	251.568	367.032	176.596	292.452	70,20	79,68
53	100.766	112.640	37.739	55.930	37,45	49,65	229.710	331.920	157.044	263.411	68,37	79,36
54	97.053	115.793	34.964	55.599	36,03	48,02	211.913	329.833	141.724	257.225	66,88	77,99
55	106.125	113.782	36.094	51.801	34,01	45,53	213.743	324.374	137.716	248.596	64,43	76,64
56	97.772	108.417	35.725	49.669	36,54	45,81	201.125	304.273	130.817	231.162	65,04	75,97
57	89.377	98.648	31.253	42.751	34,97	43,34	184.107	273.156	117.792	203.974	63,98	74,67
58	88.427	105.848	29.873	46.904	33,78	44,31	179.665	278.428	112.052	205.624	62,37	73,85
59	82.095	100.346	26.626	40.880	32,43	40,74	169.025	263.015	102.329	188.852	60,54	71,80
60	108.635	113.430	34.483	43.817	31,74	38,63	209.267	291.676	122.552	202.922	58,56	69,57
61	73.503	86.293	25.759	34.088	35,04	39,50	155.793	226.540	98.420	159.901	63,17	70,58
62	74.563	94.480	24.298	37.278	32,59	39,46	156.952	240.012	94.624	165.235	60,29	68,84
63	71.122	86.248	22.149	31.960	31,14	37,06	152.749	218.174	88.264	145.921	57,78	66,88
64	71.476	81.107	24.079	28.924	33,69	35,66	154.891	204.963	91.377	133.449	58,99	65,11
65	71.212	86.560	21.138	29.459	29,68	34,03	150.469	212.991	84.215	134.078	55,97	62,95
66	57.055	78.704	16.789	28.457	29,43	36,16	123.515	189.395	68.388	120.412	55,37	63,58
67	56.329	72.357	14.978	25.091	26,59	34,68	120.361	175.357	62.773	109.078	52,15	62,20
68	59.422	68.399	16.426	23.110	27,64	33,79	125.082	165.738	66.851	101.573	53,45	61,29
69	49.434	62.391	14.148	20.187	28,62	32,36	110.333	153.923	59.357	91.579	53,80	59,50
70	62.350	78.359	14.498	25.381	23,25	32,39	127.300	187.324	62.402	109.198	49,02	58,29
71	41.938	54.143	11.782	19.028	28,09	35,14	95.410	138.588	51.662	86.639	54,15	62,52
72	44.739	53.245	11.726	17.404	26,21	32,69	100.942	136.257	52.454	81.551	51,96	59,85
73	41.974	49.722	11.116	15.662	26,48	31,50	96.165	127.256	50.458	73.666	52,47	57,89
74	41.026	50.768	10.120	17.013	24,67	33,51	91.281	128.935	45.257	76.163	49,58	59,07
75	42.955	44.976	9.741	14.075	22,68	31,29	92.261	116.664	43.183	67.008	46,81	57,44
76	36.730	36.732	8.167	11.142	22,24	30,33	79.385	95.799	37.115	54.383	46,75	56,77
77	31.023	35.651	6.983	9.705	22,51	27,22	68.419	89.935	32.218	48.108	47,09	53,49
78	29.628	36.791	6.278	10.686	21,19	29,05	63.506	95.986	28.921	52.290	45,54	54,48
79	24.892	30.696	5.071	8.721	20,37	28,41	53.733	81.934	24.475	45.012	45,55	54,94
80 ou mais	192.563	238.903	32.730	58.172	17,00	24,35	407.314	627.753	157.569	315.628	38,68	50,28

Fonte: IBGE. Censo 2010, Resultados do Universo agregado por setores e Censo 2000 e 2010, Resultados do Universo agregado por setores.

Tabela 29 – Proporção de Alfabetizados entre as Crianças com 10 Anos por UF - 2000-2010

UF	2010	2000	Pessoas 2010	Alfabetizados 2010	Pessoas 2000	Alfabetizados 2000
AL	82,23	66,96	68.339	56.198	63.518	42.529
BA	89,69	78,96	278.211	249.516	277.761	219.310
CE	91,46	77,15	167.128	152.850	165.840	127.953
MA	83,57	71,42	154.265	128.923	142.637	101.868
PB	89,65	78,01	69.423	62.235	73.252	57.143
PE	88,86	77,09	172.687	153.456	164.998	127.201
PI	86,32	71,13	61.685	53.246	65.928	46.896
RN	86,97	78,88	58.819	51.157	57.531	45.381
SE	88,97	78,42	42.643	37.938	38.264	30.006

Fonte: IBGE. Censo 2010, Resultados do Universo agregado por setores e Censo 2000 e 2010, Resultados do Universo agregado por setores.

Tabela 30 – Proporção de Alfabetizados na População de Mais de 5 Anos

UF	Proporção Alfabetizados		Alfabetizados		Pessoas	
	2000	2010	2000	2010	2000	2010
AL	63,46	74,66	1.577.764	2.124.173	2.486.304	2.844.989
BA	74,15	82,49	8.709.398	10.678.318	11.745.838	12.945.029
CE	70,67	81,27	4.682.776	6.309.391	6.625.981	7.763.243
MA	68,00	77,36	3.371.705	4.590.833	4.958.699	5.934.040
PB	69,06	78,22	2.142.775	2.717.386	3.102.912	3.473.840
PE	72,94	81,32	5.190.507	6.595.660	7.115.890	8.110.661
PI	66,92	76,68	1.700.340	2.194.922	2.541.034	2.862.325
RN	72,18	80,41	1.792.490	2.353.003	2.483.508	2.926.374
SE	72,06	80,93	1.143.374	1.535.323	1.586.806	1.897.011
Nordeste	71,07	80,19	30.311.129	39.099.009	42.646.972	48.757.512

Fonte: IBGE. Censo 2010, Resultados do Universo agregado por setores e Censo 2000 e 2010, Resultados do Universo agregado por setores.

Tabela 31 – Proporção de Alfabetizados na População com Mais de 15 Anos segundo o Tamanho do Município

Faixa 2010	NumFaixa	2010	2000	Alfabetizados 2000	Pessoas 2000	Alfabetizados 2010	Pessoas 2010
Até 10 mil	1	70,59	62,61	1.557.821	2.488.050	1.753.365	2.483.947
De 10 e 35 mil	2	72,70	64,08	6.790.962	10.597.508	8.671.907	11.928.605
De 35 a 100 mil	3	77,15	70,07	4.663.450	6.655.331	6.388.447	8.280.604
De 100 a 350 mil	4	86,30	80,11	2.936.574	3.665.536	4.899.031	5.676.691
Mais de 350 mil	5	92,90	89,30	7.647.642	8.564.027	9.717.258	10.460.250

Fonte: IBGE. Censo 2010, Resultados do Universo agregado por setores e Censo 2000 e 2010, Resultados do Universo agregado por setores.

Tabela 32 – Domicílios segundo o Sexo do Responsável - UF - 2000 e 2010

UF	Área	Censo 2010					Censo 2000				
		Domicílios Particulares	Responsável Homem	Responsável Mulher	Morador único - Homem	Morador único - Mulher	Domicílios Particulares 2000	Responsável Homem 2000	Responsável Mulher 2000	Morador único - Homem 2000	Morador único - Mulher 2000
AL	Total	842.884	474.891	286.453	42.769	22.005	649.365	462.108	140.433	24.810	22.005
BA	Total	4.094.405	2.152.060	1.414.284	305.380	127.055	3.170.403	2.128.358	732.354	182.581	127.055
CE	Total	2.365.276	1.295.737	830.611	124.883	54.235	1.757.888	1.264.452	376.926	62.238	54.235
MA	Total	1.653.701	890.670	627.386	77.922	31.714	1.235.496	900.998	262.343	40.397	31.714
PB	Total	1.080.672	605.935	365.629	54.320	34.189	849.378	602.317	181.103	31.751	34.189
PE	Total	2.546.872	1.345.915	922.899	138.954	81.362	1.968.761	1.332.096	475.128	80.151	81.362
PI	Total	848.263	477.010	292.958	39.896	21.088	661.366	487.122	131.868	21.283	21.088
RN	Total	899.513	519.499	293.098	47.276	21.310	671.993	489.054	136.845	24.778	21.310
SE	Total	591.315	309.282	214.075	37.704	17.665	436.735	293.103	104.344	21.615	17.665

Fonte: IBGE. Censo 2010, Resultados do Universo agregado por setores e Censo 2000 e 2010, Resultados do Universo agregado por setores.

Tabela 33 – Domicílios segundo o Sexo do Responsável – 2000 e 2010

UF	Área	Censo 2010					Censo 2000				
		Domicílios Particulares	Responsável Homem	Responsável Mulher	Morador único - Homem	Morador único - Mulher	Domicílios Particulares 2000	Responsável Homem 2000	Responsável Mulher 2000	Morador único - Homem 2000	Morador único - Mulher 2000
AL	Área Rural	204.772	135.619	50.916	11.374	5.189	189.870	153.156	23.251	8.266	5.189
AL	Área Urbana	638.112	339.272	235.537	31.395	16.816	459.495	308.952	117.182	16.544	16.816
BA	Área Rural	1.059.298	648.878	277.819	90.660	29.350	962.691	744.212	126.862	62.237	29.350
BA	Área Urbana	3.035.107	1.503.182	1.136.465	214.720	97.705	2.207.712	1.384.146	605.492	120.344	97.705
CE	Área Rural	555.784	368.871	136.354	32.435	10.337	466.431	387.114	51.508	17.464	10.337
CE	Área Urbana	1.809.492	926.866	694.257	92.448	43.898	1.291.457	877.338	325.418	44.774	43.898
MA	Área Rural	579.729	352.883	181.609	30.473	9.380	480.437	390.176	63.166	17.673	9.380
MA	Área Urbana	1.073.972	537.787	445.777	47.449	22.334	755.059	510.822	199.177	22.724	22.334
PB	Área Rural	250.911	164.986	62.415	14.519	6.520	226.838	182.132	28.183	9.989	6.520
PB	Área Urbana	829.761	440.949	303.214	39.801	27.669	622.540	420.185	152.920	21.762	27.669
PE	Área Rural	455.715	293.624	117.667	28.560	12.308	416.232	327.828	54.837	21.255	12.308
PE	Área Urbana	2.091.157	1.052.291	805.232	110.394	69.054	1.552.529	1.004.268	420.291	58.896	69.054
PI	Área Rural	279.951	186.146	69.496	15.176	5.470	232.211	193.266	25.544	7.927	5.470
PI	Área Urbana	568.312	290.864	223.462	24.720	15.618	429.155	293.856	106.324	13.356	15.618
RN	Área Rural	187.267	123.795	46.743	11.472	3.676	167.265	136.060	19.985	7.543	3.676
RN	Área Urbana	712.246	395.704	246.355	35.804	17.634	504.728	352.994	116.860	17.235	17.634
SE	Área Rural	149.516	87.643	43.461	12.301	3.976	117.330	88.555	17.272	7.519	3.976
SE	Área Urbana	441.799	221.639	170.614	25.403	13.689	319.405	204.548	87.072	14.096	13.689
Nordeste	Área Rural	3.722.943	2.362.445	986.480	246.970	86.206	3.259.305	2.602.499	410.608	159.873	86.206
Nordeste	Área Urbana	11.199.958	5.708.554	4.260.913	622.134	324.417	8.142.080	5.357.109	2.130.736	329.731	324.417

Fonte: IBGE. Censo 2010, Resultados do Universo agregado por setores e Censo 2000 e 2010, Resultados do Universo agregado por setores.

**Tabela 34 – Domicílios de Distribuição dos Rendimentos pela População Total
(Rendimento Nominal Mensal Domiciliar Per Capita)**

Faixa	Faixas da população	População	População Acumulada	RendMin	RendMáx	RendMédia	PercAcumulado Renda
0	De 0 a 5	2.643.767	2.643.767	-	16	3	0,03
5	De 5 a 10	2.600.626	5.244.393	16	30	23	0,28
10	De 10 a 15	2.702.107	7.946.500	30	57	42	0,73
15	De 15 a 20	2.472.487	10.418.987	58	85	71	1,45
20	De 20 a 25	2.825.108	13.244.095	85	107	97	2,56
25	De 25 a 30	2.653.356	15.897.450	108	128	121	3,87
30	De 30 a 35	2.618.096	18.515.546	128	153	141	5,36
35	De 35 a 40	1.676.279	20.191.825	153	170	160	6,46
40	De 40 a 45	3.286.705	23.478.530	170	200	180	8,85
45	De 45 a 50	3.015.938	26.494.468	200	229	211	11,43
50	De 50 a 55	1.729.573	28.224.041	229	255	242	13,13
55	De 55 a 60	3.549.551	31.773.592	255	290	265	16,96
60	De 60 a 65	2.654.628	34.428.219	290	337	312	20,32
65	De 65 a 70	2.661.024	37.089.243	338	382	354	24,15
70	De 70 a 75	2.649.911	39.739.155	382	453	413	28,59
75	De 75 a 80	1.516.942	41.256.096	453	510	485	31,58
80	De 80 a 85	3.779.263	45.035.359	510	630	543	39,91
85	De 85 a 90	2.641.175	47.676.533	630	867	733	47,77
90	De 90 a 95	2.616.591	50.293.125	867	1.500	1.105	59,51
95	De 95 a 100	2.698.621	52.991.745	1.500	700.000	3.695	100,00

Fonte: ETENE, a partir dos Microdados da Amostra do Censo Demográfico, 2010. IBGE.

Tabela 35a – Nº de Pessoas, por Classes de Rendimento Nominal Domiciliar Per Capita, segundo os Estados do Nordeste

UF	Rendimento zero	Até 70,00	De 70,00 a 127,50	De 127,50 a 255,00	De 255,00 a 510,00	Mais de 510,00	Não declarado	Total
AL	117.670	463.492	412.271	817.714	693.983	609.152	6.212	3.120.494
BA	554.449	1.704.799	1.548.416	3.387.174	3.494.570	3.304.428	23.071	14.016.906
CE	283.806	1.123.898	981.711	2.089.969	2.146.176	1.814.637	12.184	8.452.381
MA	366.475	1.223.161	863.881	1.646.331	1.410.116	1.059.428	5.397	6.574.789
PB	114.317	455.498	429.312	942.312	955.619	861.300	8.170	3.766.528
PE	356.773	953.499	946.125	2.176.507	2.240.665	2.097.873	25.006	8.796.448
PI	98.263	522.931	358.498	774.877	738.861	621.922	3.008	3.118.360
RN	91.046	295.217	308.191	761.218	850.139	856.749	5.468	3.168.027
SE	72.933	219.226	249.557	511.621	501.927	510.161	2.592	2.068.017
Nordeste	2.055.733	9.018.356	6.097.962	13.107.723	13.032.055	11.735.649	90.205	55.137.683

Fonte: ETENE, a partir dos Microdados da Amostra do Censo Demográfico, 2010. IBGE.

Tabela 35b – Proporção de Pessoas, por Classes de Rendimento Domiciliar Per Capita, segundo os Estados do Nordeste

UF	Rendimento zero	Até 70,00	De 70,00 a 127,50	De 127,50 a 255,00	De 255,00 a 510,00	Mais de 510,00	Não declarado
AL	4	15	13	26	22	20	0
BA	4	12	11	24	25	24	0
CE	3	13	12	25	25	21	0
MA	6	19	13	25	21	16	0
PB	3	12	11	25	25	23	0
PE	4	11	11	25	25	24	0
PI	3	17	11	25	24	20	0
RN	3	9	10	24	27	27	0
SE	4	11	12	25	24	25	0
Nordeste	4	16	11	24	24	21	0

Fonte: ETENE, a partir dos Microdados da Amostra do Censo Demográfico, 2010. IBGE.

Tabela 36a – Distribuição dos Municípios por UF, segundo a Proporção Pessoas com Renda Familiar Per Capita de Até R\$ 70,00

UF	0 – 11,18%	11,18 – 17,63	17,63 - 24,26	24,26 - 32,19	32,19 - 46,84
AL	8	33	27	20	14
BA	89	129	113	75	11
CE	23	34	54	60	13
MA	17	26	48	80	46
PB	25	76	80	38	4
PE	39	62	52	25	7
PI	9	27	63	74	51
RN	42	53	54	16	2
SE	26	28	12	7	2
Nordeste	278	468	503	395	150

Fonte: ETENE, a partir dos Microdados da Amostra do Censo Demográfico, 2010. IBGE.

Tabela 36b – Número de Municípios por Faixa Populacional, segundo a Proporção Pessoas com Renda Familiar Per Capita de Até R\$ 70,00

Título	0 – 11,18%	11,18 – 17,63	17,63 - 24,26	24,26 - 32,19	32,19 - 46,84
Até 10 mil	51	155	194	134	70
10 a 35 mil	104	249	259	232	74
35 a 100 mil	69	62	48	29	6
100 a 350 mil	41	2	2		
Mais de 350 mil	13				

Fonte: ETENE, a partir dos Microdados da Amostra do Censo Demográfico, 2010. IBGE.

Tabela 37– Valores do Rendimento Nominal Mensal Domiciliar Per Capita e Participação da População Urbana e Rural no Nordeste

	Valor R\$	Quebras	Rural	Urbano	%Rural	%Urbano	Soma R+U*	Total
1º quartil (25%)	107,50	1º quartil (25%) - 107,5	6.286.064	6.971.371	47,42	52,58	13.257.435	13.257.435
Mediana (50%)	228,75	Mediana (50%) - 228,75	10.214.908	16.285.107	38,55	61,45	26.500.015	26.494.468
3º quartil (75%)	453,33	3º quartil (75%) - 453,33	12.915.787	26.839.820	32,49	67,51	39.755.607	39.739.155
Média	464,76	Média - 464,76	12.951.242	27.051.589	32,38	67,62	40.002.831	40.002.832

Fonte: ETENE, a partir dos Microdados da Amostra do Censo Demográfico, 2010. IBGE.

Tabela 38– Proporção dos Domicílios Urbanos Ligados à Rede de Abastecimento de Água por UF (2000-2010)

UF	0 a 20 %	20 a 40%	40 a 60%	60 a 80%	80 a 100%	Total
AL		3	6	30	63	102
BA	3	1	2	15	396	417
CE	1	4	5	20	154	184
MA	7	12	26	50	122	217
PB	8	2	5	16	192	223
PE	1	1	7	35	141	185
PI	7	2	6	19	190	224
RN	1		1	9	156	167
SE		1	2	4	68	75

Fonte: IBGE. Censo 2010, Resultados do Universo agregado por setores e Censo 2000 e 2010, Resultados do Universo agregado por setores.

Tabela 39a – Número de Municípios do Nordeste segundo a Proporção dos Domicílios Urbanos com Esgotamento Sanitário via Rede Geral de Esgoto ou Pluvial (2000-2010)

Faixa %	Número de municípios		% dos municípios		Média	
	2000	2010	2000	2010	2000	2010
0 a 5	1.020	741	57,08	41,30	0,71	1,25
5 a 20	236	287	13,21	16,00	11,08	11,20
20 a 50	251	284	14,05	15,83	35,46	33,64
50 a 80	230	341	12,87	19,01	63,81	65,23
Mais de 80	50	141	2,80	7,86	85,18	86,98

Fonte: IBGE. Censo 2010, Resultados do Universo agregado por setores e Censo 2000 e 2010, Resultados do Universo agregado por setores.

Tabela 39b – Número de Municípios do Nordeste Agrupados por Tamanho, segundo a Proporção dos Domicílios Urbanos com Esgotamento Sanitário via Rede Geral de Esgoto ou Pluvial (2000-2010)

Título	<5%	5 a 20%	20 a 50%	50 a 75%	Mais 75%	Total
Até 10 mil	325	76	76	80	47	604
10 a 35 mil	365	157	144	181	71	918
35 a 100 mil	47	45	46	60	16	214
100 a 350 mil	4	8	13	15	5	45
Mais de 350 mil		1	5	5	2	13

Fonte: IBGE. Censo 2010, Resultados do Universo agregado por setores e Censo 2000 e 2010, Resultados do Universo agregado por setores.

Tabela 39c – Municípios do Nordeste por UF segundo a Proporção dos Domicílios Urbanos com Esgotamento Sanitário via Rede Geral de Esgoto ou Pluvial (2000-2010)

UF	<5%	5 a 20%	20 a 50%	50 a 75%	Mais 75%	Total
AL	42	30	12	11	7	102
BA	125	66	61	112	53	417
CE	34	62	59	27	2	184
MA	195	16	6			217
PB	35	39	58	65	26	223
PE	11	15	38	84	37	185
PI	206	12	4	2		224
RN	77	26	26	24	14	167
SE	16	21	20	16	2	75
Nordeste	741	287	284	341	141	1.794

Fonte: IBGE. Censo 2010, Resultados do Universo agregado por setores e Censo 2000 e 2010, Resultados do Universo agregado por setores.

Tabela 40a – Municípios do Nordeste por UF segundo a Proporção dos Domicílios Urbanos Atendidos por Coleta de Lixo (2000-2010)

UF	< 25%	25 a 50%	50 a 75%	75 a 90%	> 90%
AL			4	9	89
BA		1	3	60	353
CE			12	72	100
MA	15	43	63	60	36
PB			9	25	189
PE			4	44	137
PI	1	11	47	68	97
RN				8	159
SE				3	72
Nordeste	16	55	142	349	1.232

Fonte: IBGE. Censo 2010, Resultados do Universo agregado por setores e Censo 2000 e 2010, Resultados do Universo agregado por setores.

Tabela 40b – Proporção dos Domicílios Urbanos Atendidos por Coleta de Lixo por Municípios do Nordeste, segundo a População do Município (2000-2010)

Título	< 25%	25 a 50%	50 a 75%	75 a 90%	> 90%
Até 10 mil	7	21	51	95	430
10 a 35 mil	9	32	76	187	614
35 a 100 mil		2	14	57	141
100 a 350 mil			1	10	34
Mais de 350 mil					13

Fonte: IBGE. Censo 2010, Resultados do Universo agregado por setores e Censo 2000 e 2010, Resultados do Universo agregado por setores.

Tabela 41a – Domicílios por Atendidos Serviços de Água e Esgoto em 2000-2010

UF	Domicílios particulares		Domicílios Particulares Rural		Domicílios Particulares Urbano		Domicílios ligados à rede de água						Domicílios com esgotamento sanitário via rede geral de esgoto ou pluvial					
	2000	2010	2000	2010	2000	2010	Total 2000	Total 2010	Rural 2000	Rural 2010	Urbano 2000	Urbano 2010	Total 2000	Total 2010	Rural 2000	Rural 2010	Urbano 2000	Urbano 2010
27 AL	649.365	842.884	189.870	204.772	459.495	638.112	411.677	577.826	41.329	63.863	370.348	513.963	99.293	180.169	2.915	4.443	96.378	175.726
29 BA	3.169.111	4.094.405	961.399	1.059.298	2.207.712	3.035.107	2.203.325	3.288.226	230.160	411.229	1.973.165	2.876.997	1.094.212	1.858.831	12.408	33.051	1.081.804	1.825.780
23 CE	1.757.888	2.365.276	466.431	555.784	1.291.457	1.809.492	1.068.740	1.816.232	38.667	188.454	1.030.073	1.627.778	376.878	772.691	809	4.217	376.069	768.474
21 MA	1.235.496	1.653.701	480.437	579.729	755.059	1.073.972	654.219	1.088.923	86.141	224.367	568.078	864.556	113.766	192.606	8.912	6.258	104.854	186.348
25 PB	849.378	1.080.672	226.838	250.911	622.540	829.761	584.189	828.706	24.297	48.437	559.892	780.269	245.492	431.469	1.244	3.827	244.248	427.642
26 PE	1.968.761	2.546.872	416.232	455.715	1.552.529	2.091.157	1.388.524	1.934.878	61.466	109.301	1.327.058	1.825.577	674.277	1.111.376	5.551	21.552	668.726	1.089.824
22 PI	661.366	848.263	232.211	279.951	429.155	568.312	402.101	611.357	27.936	86.381	374.165	524.976	26.479	59.312	36	922	26.443	58.390
24 RN	668.290	899.513	163.562	187.267	504.728	712.246	522.600	775.839	57.798	92.418	464.802	683.421	111.015	225.317	3.687	2.555	107.328	222.762
28 SE	436.735	591.315	117.330	149.516	319.405	441.799	330.038	493.557	36.473	74.226	293.565	419.331	121.457	233.339	1.212	4.499	120.245	228.840
Nordeste	11.396.390	14.922.901	3.254.310	3.722.943	8.142.080	11.199.958	7.565.413	11.415.544	604.267	1.296.676	6.961.146	10.116.868	2.862.869	5.065.110	36.774	81.324	2.826.095	4.983.786

Fonte: IBGE. Censo 2010, Resultados do Universo agregado por setores e Censo 2000 e 2010, Resultados do Universo agregado por setores.

Tabela 41b – Domicílios por Atendidos Serviços de Energia e Coleta de Lixo em 2000-2010

UF	Domicílios particulares		Domicílios Particulares Rural		Domicílios Particulares Urbano		Domicílios particulares permanentes com lixo coletado						Domicílios com energia elétrica de cia.distribuidora		
	2000	2010	2000	2010	2000	2010	Total 2000	Total 2010	Rural 2000	Rural 2010	Urbano 2000	Urbano 2010	Total 2010	Rural 2010	Urbano 2010
27 AL	649.365	842.884	189.870	204.772	459.495	638.112	447.339	671.597	26.832	57.499	420.507	614.098	832.437	198.816	633.621
29 BA	3.169.111	4.094.405	961.399	1.059.298	2.207.712	3.035.107	1.954.567	3.119.866	63.953	220.278	1.890.614	2.899.588	3.945.444	932.120	3.013.324
23 CE	1.757.888	2.365.276	466.431	555.784	1.291.457	1.809.492	1.080.754	1.772.196	12.442	82.373	1.068.312	1.689.823	2.327.178	538.372	1.788.806
21 MA	1.235.496	1.653.701	480.437	579.729	755.059	1.073.972	424.013	922.961	12.602	61.335	411.411	861.626	1.588.980	521.853	1.067.127
25 PB	849.378	1.080.672	226.838	250.911	622.540	829.761	559.837	839.009	8.830	37.753	551.007	801.256	1.071.866	246.158	825.708
26 PE	1.968.761	2.546.872	416.232	455.715	1.552.529	2.091.157	1.351.617	2.076.546	26.248	90.930	1.325.369	1.985.616	2.529.168	445.848	2.083.320
22 PI	661.366	848.263	232.211	279.951	429.155	568.312	289.190	521.254	1.220	20.507	287.970	500.747	787.710	226.152	561.558
24 RN	668.290	899.513	163.562	187.267	504.728	712.246	493.021	758.636	26.680	64.400	466.341	694.236	891.126	183.518	707.608
28 SE	436.735	591.315	117.330	149.516	319.405	441.799	305.008	490.399	17.564	60.647	287.444	429.752	584.985	145.627	439.358
Nordeste	11.396.390	14.922.901	3.254.310	3.722.943	8.142.080	11.199.958	6.905.346	11.172.464	196.371	695.722	6.708.975	10.476.742	14.558.894	3.438.464	11.120.430

Fonte: IBGE. Censo 2010, Resultados do Universo agregado por setores e Censo 2000 e 2010, Resultados do Universo agregado por setores.

Tabela 42 – Abastecimento de Água por Tipo, segundo as UFs e Urbano/Rural (2010)

UF	Área	Domicílios Particulares	Rede	Poço-Nascente	Cisterna	Outra forma
Alagoas		842.884	577.826	75.949	26.175	161.818
	AL Rural	204.772	63.863	40.829	25.079	74.626
	AL Urbana	638.112	513.963	35.120	1.096	87.192
Bahia		4.094.405	3.288.226	219.266	111.563	471.314
	BA Rural	1.059.298	411.229	147.543	106.655	390.236
	BA Urbana	3.035.107	2.876.997	71.723	4.908	81.078
Ceará		2.365.276	1.816.232	220.169	21.311	294.112
	CE Rural	555.784	188.454	116.905	20.167	227.940
	CE Urbana	1.809.492	1.627.778	103.264	1.144	66.172
Maranhão		1.653.701	1.088.923	269.137	673	292.823
	MA Rural	579.729	224.367	167.309	526	186.032
	MA Urbana	1.073.972	864.556	101.828	147	106.791
Paraíba		1.080.672	828.706	57.013	44.278	149.296
	PB Rural	250.911	48.437	40.174	41.095	120.416
	PB Urbana	829.761	780.269	16.839	3.183	28.880
Pernambuco		2.546.872	1.934.878	196.581	61.670	350.094
	PE Rural	455.715	109.301	67.847	56.878	219.504
	PE Urbana	2.091.157	1.825.577	128.734	4.792	130.590
Piauí		848.263	611.357	80.816	20.355	133.363
	PI Rural	279.951	86.381	66.581	19.867	106.414
	PI Urbana	568.312	524.976	14.235	488	26.949
Rio Grande do Norte		899.513	775.839	26.042	10.358	85.828
	RN Rural	187.267	92.418	18.257	10.013	66.330
	RN Urbana	712.246	683.421	7.785	345	19.498
Sergipe		591.315	493.557	33.464	12.117	51.643
	SE Rural	149.516	74.226	22.264	11.854	40.988
	SE Urbana	441.799	419.331	11.200	263	10.655
Nordeste		14.922.901	11.415.544	1.178.437	308.500	1.990.291
	NE Rural	3.722.943	1.298.676	687.709	292.134	1.432.486
	NE Urbana	11.199.958	10.116.868	490.728	16.366	557.805

Fonte: IBGE. Resultados do Universo Agregados por setores censitários 2010.

Tabela 43 – Proporção de Domicílios segundo o Tipo de Abastecimento de Água, por UFs e Urbano-Rural 2010

UF	Área	Rede	Poço-Nascente	Cisterna	Outra forma	Total
Alagoas		69	9	3	19	100
	AL Rural	31	20	12	36	100
	AL Urbana	81	6	0	14	100
Bahia		80	5	3	12	100
	BA Rural	39	14	10	37	100
	BA Urbana	95	2	0	3	100
Ceará		77	9	1	12	99
	CE Rural	34	21	4	41	100
	CE Urbana	90	6	0	4	99
Maranhão		66	16	0	18	100
	MA Rural	39	29	0	32	100
	MA Urbana	81	9	0	10	100
Paraíba		77	5	4	14	100
	PB Rural	19	16	16	48	100
	PB Urbana	94	2	0	3	100
Pernambuco		76	8	2	14	100
	PE Rural	24	15	12	48	100
	PE Urbana	87	6	0	6	100
Piauí		72	10	2	16	100
	PI Rural	31	24	7	38	100
	PI Urbana	92	3	0	5	100
Rio Grande do Norte		86	3	1	10	100
	RN Rural	49	10	5	35	100
	RN Urbana	96	1	0	3	100
Sergipe		83	6	2	9	100
	SE Rural	50	15	8	27	100
	SE Urbana	95	3	0	2	100
Nordeste		76	8	2	13	100
	NE Rural	35	18	8	38	100
	NE Urbana	90	4	0	5	100

Fonte: IBGE. Resultados do Universo Agregados por setores censitários 2010.

Tabela 44a – Abastecimento de Água na Área Rural do Semiárido Nordestino, segundo as Ufs (2010)

UF	Domicílios Particulares	Rede	Poço-Nascente	Cisterna	Outra forma
AL	98.952	30.872	5.836	24.796	37.387
BA	737.640	309.536	51.668	101.762	272.254
CE	455.281	162.339	75.435	18.174	197.405
PB	183.375	31.513	25.055	35.937	90.519
PE	337.624	77.887	33.820	55.548	168.357
PI	141.252	42.335	20.561	19.181	58.678
RN	148.697	67.866	12.736	9.787	58.060
SE	52.625	29.199	1.433	9.995	11.893
Nordeste	2.155.446	751.547	226.544	275.180	894.553

Fonte: IBGE. Resultados do Universo Agregados por setores censitários 2010.

Tabela 44b – Proporção dos Domicílios segundo o Tipo de Abastecimento de Água na Área Rural do Semiárido Nordestino, por UF (2010)

UF	Domicílios Particulares	Rede	Poço-Nascente	Cisterna	Outra forma
AL	98.952	31,20	5,90	25,06	37,78
BA	737.640	41,96	7,00	13,80	36,91
CE	455.281	35,66	16,57	3,99	43,36
PB	183.375	17,19	13,66	19,60	49,36
PE	337.624	23,07	10,02	16,45	49,87
PI	141.252	29,97	14,56	13,58	41,54
RN	148.697	45,64	8,57	6,58	39,05
SE	52.625	55,49	2,72	18,99	22,60
Nordeste	2.155.446	34,87	10,51	12,77	41,50

Fonte: IBGE. Resultados do Universo Agregados por setores censitários 2010.

Tabela 45a – Abastecimento de Água no Semiárido Nordestino, segundo as Ufs (2010)

UF	Domicílios Particulares	Rede	Poço-Nascente	Cisterna	Outra forma
AL	238.143	149.745	12.605	25.816	49.916
BA	1.889.257	1.393.618	77.413	105.741	309.946
CE	1.315.456	945.895	100.260	19.045	238.818
PB	600.546	425.702	27.547	38.885	107.949
PE	1.037.038	705.389	40.073	59.662	229.777
PI	291.636	178.755	22.360	19.653	70.257
RN	498.355	400.132	15.718	10.103	71.397
SE	126.239	98.976	2.196	10.152	14.810
Nordeste	5.996.670	4.298.212	298.172	289.057	1.092.870

Fonte: IBGE. Resultados do Universo Agregados por setores censitários 2010.

Tabela 45b – Proporção dos Domicílios segundo o Tipo de Abastecimento de Água no Semiárido Nordestino, por UF (2010)

UF	Domicílios Particulares	Rede	Poço-Nascente	Cisterna	Outra forma
AL	98.952	62,88	5,29	10,84	20,96
BA	737.640	73,77	4,10	5,60	16,41
CE	455.281	71,91	7,62	1,45	18,15
PB	183.375	70,89	4,59	6,47	17,98
PE	337.624	68,02	3,86	5,75	22,16
PI	141.252	61,29	7,67	6,74	24,09
RN	148.697	80,29	3,15	2,03	14,33
SE	52.625	78,40	1,74	8,04	11,73
Nordeste	2.155.446	71,68	4,97	4,82	18,22

Fonte: IBGE. Resultados do Universo Agregados por setores censitários 2010.

Tabela 46a – Abastecimento de Água no Semiárido Nordestino, por Tamanho de Município - 2010

UF	Domicílios Particulares	Rede	Poço-Nascente	Cisterna	Outra forma
Até 10 mil	962.820	610.865	86.824	48.555	214.116
10 a 35 mil	4.572.882	2.947.847	468.319	184.332	958.057
35 a 100 mil	3.186.940	2.313.936	306.788	67.605	491.826
100 a 350 mil	2.184.255	1.892.237	120.957	5.927	161.793
Mais de 350 mil	4.016.004	3.650.659	195.549	2.081	164.499
Nordeste	14.922.901	11.415.544	1.178.437	308.500	1.990.291

Fonte: IBGE. Resultados do Universo Agregados por setores censitários 2010.

Tabela 46b – Proporção de Domicílios segundo o Tipo de Abastecimento de Água, por Tamanho de Município – 2010

UF	Rede	Poço-Nascente	Cisterna	Outra forma
Até 10 mil	63,45	9,02	5,04	22,24
10 a 35 mil	64,46	10,24	4,03	20,95
35 a 100 mil	72,61	9,63	2,12	15,43
100 a 350 mil	86,63	5,54	0,27	7,41
Mais de 350 mil	90,90	4,87	0,05	4,10

Fonte: IBGE. Resultados do Universo Agregados por setores censitários 2010.

Tabela 47 – Situação dos Domicílios segundo o Esgotamento Sanitário – 2010

UF	Área	Domicílios Particulares	Rede geral de esgoto ou pluvial	Fossa Séptica	Fossa Rudimentar	Vala	Rio-Lago-Mar	Outro escoadouro	Sem banheiro
Alagoas		842.884	180.169	94.445	456.843	24.069	16.582	16.252	53.508
	AL Rural	204.772	4.443	14.863	124.076	6.079	1.387	10.156	43.493
	AL Urbano	638.112	175.726	79.582	332.767	17.990	15.195	6.096	10.015
Bahia		4.094.405	1.858.831	260.104	1.397.981	111.066	65.281	73.936	323.585
	BA Rural	1.059.298	33.051	73.052	564.302	47.280	9.890	48.716	279.785
	BA Urbano	3.035.107	1.825.780	187.052	833.679	63.786	55.391	25.220	43.800
Ceará		2.365.276	772.691	250.064	1.066.251	39.273	16.935	36.522	170.265
	CE Rural	555.784	4.217	35.008	337.256	15.453	856	19.212	141.641
	CE Urbano	1.809.492	768.474	215.056	728.995	23.820	16.079	17.310	28.624
Maranhão		1.653.701	192.606	248.082	745.977	125.362	13.481	99.254	227.758
	MA Rural	579.729	6.258	52.815	212.621	66.602	942	54.770	185.083
	MA Urbano	1.073.972	186.348	195.267	533.356	58.760	12.539	44.484	42.675
Paraíba		1.080.672	431.469	100.986	411.223	40.267	14.675	21.616	59.740
	PB Rural	250.911	3.827	18.980	139.594	20.877	830	14.064	52.329
	PB Urbano	829.761	427.642	82.006	271.629	19.390	13.845	7.552	7.411
Pernambuco		2.546.872	1.111.376	290.824	780.037	107.590	79.325	51.308	124.184
	PE Rural	455.715	21.552	52.639	208.117	33.568	5.742	29.858	103.471
	PE Urbano	2.091.157	1.089.824	238.185	571.920	74.022	73.583	21.450	20.713
Piauí		848.263	59.312	186.446	395.754	14.870	1.723	19.449	168.337
	PI Rural	279.951	922	26.857	89.144	7.834	118	10.678	143.690
	PI Urbano	568.312	58.390	159.589	306.610	7.036	1.605	8.771	24.647
Rio Grande do N		899.513	225.317	180.614	449.074	12.407	3.054	10.266	17.335
	RN Rural	187.267	2.555	22.642	136.951	5.456	198	6.152	13.064
	RN Urbano	712.246	222.762	157.972	312.123	6.951	2.856	4.114	4.271
Sergipe		591.315	233.339	63.037	246.526	12.450	7.673	9.898	17.858
	SE Rural	149.516	4.499	12.718	106.597	5.002	237	5.358	14.921
	SE Urbano	441.799	228.840	50.319	139.929	7.448	7.436	4.540	2.937
Nordeste		14.922.901	5.065.110	1.674.602	5.949.666	487.354	218.729	338.501	1.162.570
	NE Rural	3.722.943	81.324	309.574	1.918.658	208.151	20.200	198.964	977.477
	NE Urbano	11.199.958	4.983.786	1.365.028	4.031.008	279.203	198.529	139.537	185.093

Fonte: IBGE. Resultados do Universo Agregados por setores censitários 2010.

Tabela 48 – Situação dos Domicílios segundo o Esgotamento Sanitário – Proporção do Total – UF 2010

UF	Área	Rede geral de esgoto ou pluvial	Fossa Séptica	Fossa Rudimentar	Vala	Rio-Lago-Mar	Outro escoadouro	Sem banheiro
Alagoas		21,38	11,20	54,20	2,86	1,97	1,93	6,35
	AL Rural	2,17	7,26	60,59	2,97	0,68	4,96	21,24
	AL Urbano	27,54	12,47	52,15	2,82	2,38	0,96	1,57
Bahia		45,40	6,35	34,14	2,71	1,59	1,81	7,90
	BA Rural	3,12	6,90	53,27	4,46	0,93	4,60	26,41
	BA Urbano	60,16	6,16	27,47	2,10	1,83	0,83	1,44
Ceará		32,67	10,57	45,08	1,66	0,72	1,54	7,20
	CE Rural	0,76	6,30	60,68	2,78	0,15	3,46	25,48
	CE Urbano	42,47	11,88	40,29	1,32	0,89	0,96	1,58
Maranhão		11,65	15,00	45,11	7,58	0,82	6,00	13,77
	MA Rural	1,08	9,11	36,68	11,49	0,16	9,45	31,93
	MA Urbano	17,35	18,18	49,66	5,47	1,17	4,14	3,97
Paraíba		39,93	9,34	38,05	3,73	1,36	2,00	5,53
	PB Rural	1,53	7,56	55,63	8,32	0,33	5,61	20,86
	PB Urbano	51,54	9,88	32,74	2,34	1,67	0,91	0,89
Pernambuco		43,64	11,42	30,63	4,22	3,11	2,01	4,88
	PE Rural	4,73	11,55	45,67	7,37	1,26	6,55	22,71
	PE Urbano	52,12	11,39	27,35	3,54	3,52	1,03	0,99
Piauí		6,99	21,98	46,65	1,75	0,20	2,29	19,84
	PI Rural	0,33	9,59	31,84	2,80	0,04	3,81	51,33
	PI Urbano	10,27	28,08	53,95	1,24	0,28	1,54	4,34
Rio Grande do Norte		25,05	20,08	49,92	1,38	0,34	1,14	1,93
	RN Rural	1,36	12,09	73,13	2,91	0,11	3,29	6,98
	RN Urbano	31,28	22,18	43,82	0,98	0,40	0,58	0,60
Sergipe		39,46	10,66	41,69	2,11	1,30	1,67	3,02
	SE Rural	3,01	8,51	71,29	3,35	0,16	3,58	9,98
	SE Urbano	51,80	11,39	31,67	1,69	1,68	1,03	0,66
Nordeste		33,94	11,22	39,87	3,27	1,47	2,27	7,79
	NE Rural	2,18	8,32	51,54	5,59	0,54	5,34	26,26
	NE Urbano	44,50	12,19	35,99	2,49	1,77	1,25	1,65

Fonte: IBGE. Resultados do Universo Agregados por setores censitários 2010.

Tabela 49a – Situação dos Domicílios segundo o Esgotamento Sanitário, segundo o Tamanho das Cidades 2010

UF	Área	Domicílios Particulares	Rede geral de esgoto ou pluvial	Fossa Séptica	Fossa Rudimentar	Vala	Rio-Lago-Mar	Outro escoadouro	Sem banheiro
	1 Até 10 mil	962.820	134.046	84.449	509.427	36.022	6.722	28.366	161.595
	2 10 a 35 mil	4.572.882	838.204	332.018	2.377.807	192.713	53.617	162.785	603.610
	3 35 a 100 mil	3.186.940	891.208	315.379	1.440.583	109.639	40.274	83.143	300.857
	4 100 a 350 mil	2.184.255	906.488	322.922	754.320	59.027	38.269	33.756	66.498
	5 Mais de 350 mil	4.016.004	2.295.164	619.834	867.529	89.953	79.847	30.451	30.010

Fonte: IBGE. Resultados do Universo Agregados por setores censitários 2010.

Tabela 49b – Percentual da Situação dos Domicílios segundo o Esgotamento Sanitário, segundo o Tamanho das Cidades 2010

UF	Área	Domicílios Particulares	Rede geral de esgoto ou pluvial	Fossa Séptica	Fossa Rudimentar	Vala	Rio-Lago-Mar	Outro escoadouro	Sem banheiro
	1 Até 10 mil	962.820	13,92	8,77	52,91	3,74	0,70	2,95	16,78
	2 10 a 35 mil	4.572.882	18,33	7,26	52,00	4,21	1,17	3,56	13,20
	3 35 a 100 mil	3.186.940	27,96	9,90	45,20	3,44	1,26	2,61	9,44
	4 100 a 350 mil	2.184.255	41,50	14,78	34,53	2,70	1,75	1,55	3,04
	5 Mais de 350 mil	4.016.004	57,15	15,43	21,60	2,24	1,99	0,76	0,75

Fonte: IBGE. Resultados do Universo Agregados por setores censitários 2010.

Tabela 50 – Situação dos Domicílios Urbanos e Rurais por UF, segundo a Destinação do Lixo

UF	Área	Domicílios Particulares	Coletado Serv. Limpeza	Colocado Caçamba	Queimado	Enterrado	Terreno	Rio-Lago-Mar	Outro destino
Alagoas		842.884	549.732	121.865	119.696	3.666	41.284	2.889	2.736
	AL Rural	204.772	38.930	18.569	113.801	3.391	27.284	816	1.706
	AL Urbano	638.112	510.802	103.296	5.895	275	14.000	2.073	1.030
Bahia		4.094.405	2.501.871	617.995	710.332	26.152	209.710	3.604	21.120
	BA Rural	1.059.298	162.479	57.799	653.983	23.375	142.291	1.360	14.789
	BA Urbano	3.035.107	2.339.392	560.196	56.349	2.777	67.419	2.244	6.331
Ceará		2.365.276	1.435.413	336.783	401.608	18.420	150.736	2.881	6.160
	CE Rural	555.784	55.013	27.360	342.054	14.418	109.796	1.135	3.867
	CE Urbano	1.809.492	1.380.400	309.423	59.554	4.002	40.940	1.746	2.293
Maranhão		1.653.701	775.018	147.943	538.316	21.090	156.817	3.903	9.433
	MA Rural	579.729	53.743	7.592	384.576	14.046	111.671	1.011	6.452
	MA Urbano	1.073.972	721.275	140.351	153.740	7.044	45.146	2.892	2.981
Paraíba		1.080.672	762.445	76.564	173.844	3.847	59.214	1.305	2.757
	PB Rural	250.911	28.877	8.876	163.130	3.392	43.793	479	1.954
	PB Urbano	829.761	733.568	67.688	10.714	455	15.421	826	803
Pernambuco		2.546.872	1.904.617	171.929	296.636	6.528	149.637	5.432	9.865
	PE Rural	455.715	74.216	16.714	269.186	5.741	81.277	1.453	6.360
	PE Urbano	2.091.157	1.830.401	155.215	27.450	787	68.360	3.979	3.505
Piauí		848.263	462.132	59.122	239.404	6.095	74.763	607	3.768
	PI Rural	279.951	16.165	4.342	190.523	4.252	61.683	300	1.978
	PI Urbano	568.312	445.967	54.780	48.881	1.843	13.080	307	1.790
Rio Grande do Norte		899.513	688.693	69.943	109.492	5.653	22.299	470	1.517
	RN Rural	187.267	56.032	8.368	101.641	4.943	15.071	132	831
	RN Urbano	712.246	632.661	61.575	7.851	710	7.228	338	686
Sergipe		591.315	446.046	44.353	79.481	2.439	15.844	439	2.179
	SE Rural	149.516	49.718	10.929	73.916	2.146	11.136	142	1.345
	SE Urbano	441.799	396.328	33.424	5.565	293	4.708	297	834
Nordeste		14.922.901	9.525.967	1.646.497	2.668.809	93.890	880.304	21.530	59.535
	Rural	3.722.943	535.173	160.549	2.292.810	75.704	604.002	6.828	39.282
	Urbano	11.199.958	8.990.794	1.485.948	375.999	18.186	276.302	14.702	20.253

Fonte: IBGE. Resultados do Universo Agregados por setores censitários 2010.

Tabela 51 – Situação Domicílios Urbanos e Rurais por UF, segundo a Destinação do Lixo (Proporção sobre o Total de Domicílios)

UF	Área	Coletado Serv. Limpeza	Colocado Caçamba	Queimado	Enterrado	Terreno	Rio-Lago-Mar	Outro destino
Alagoas		65,22	14,46	14,20	0,43	4,90	0,34	0,32
	AL Rural	19,01	9,07	55,57	1,66	13,32	0,40	0,83
	AL Urbano	80,05	16,19	0,92	0,04	2,19	0,32	0,16
Bahia		61,10	15,09	17,35	0,64	5,12	0,09	0,52
	BA Rural	15,34	5,46	61,74	2,21	13,43	0,13	1,40
	BA Urbano	77,08	18,46	1,86	0,09	2,22	0,07	0,21
Ceará		60,69	14,24	16,98	0,78	6,37	0,12	0,26
	CE Rural	9,90	4,92	61,54	2,59	19,76	0,20	0,70
	CE Urbano	76,29	17,10	3,29	0,22	2,26	0,10	0,13
Maranhão		46,87	8,95	32,55	1,28	9,48	0,24	0,57
	MA Rural	9,27	1,31	66,34	2,42	19,26	0,17	1,11
	MA Urbano	67,16	13,07	14,32	0,66	4,20	0,27	0,28
Paraíba		70,55	7,08	16,09	0,36	5,48	0,12	0,26
	PB Rural	11,51	3,54	65,02	1,35	17,45	0,19	0,78
	PB Urbano	88,41	8,16	1,29	0,05	1,86	0,10	0,10
Pernambuco		74,78	6,75	11,65	0,26	5,88	0,21	0,39
	PE Rural	16,29	3,67	59,07	1,26	17,84	0,32	1,40
	PE Urbano	87,53	7,42	1,31	0,04	3,27	0,19	0,17
Piauí		54,48	6,97	28,22	0,72	8,81	0,07	0,44
	PI Rural	5,77	1,55	68,06	1,52	22,03	0,11	0,71
	PI Urbano	78,47	9,64	8,60	0,32	2,30	0,05	0,31
Rio Grande do Norte		76,56	7,78	12,17	0,63	2,48	0,05	0,17
	RN Rural	29,92	4,47	54,28	2,64	8,05	0,07	0,44
	RN Urbano	88,83	8,65	1,10	0,10	1,01	0,05	0,10
Sergipe		75,43	7,50	13,44	0,41	2,68	0,07	0,37
	SE Rural	33,25	7,31	49,44	1,44	7,45	0,09	0,90
	SE Urbano	89,71	7,57	1,26	0,07	1,07	0,07	0,19
Nordeste		63,83	11,03	17,88	0,63	5,90	0,14	0,40
	Rural	14,37	4,31	61,59	2,03	16,22	0,18	1,06
	Urbano	80,28	13,27	3,36	0,16	2,47	0,13	0,18

Fonte: IBGE. Resultados do Universo Agregados por setores censitários 2010.

Tabela 52a – Situação dos Domicílios quanto à Destinação do Lixo, por Tamanho dos Municípios

NumFaixa	Título	Domicílios Particulares	Coletado Serv. Limpeza	Colocado Caçamba	Queimado	Enterrado	Terreno	Rio-Lago-Mar	Outro destino
1	Até 10 mil	962.820	391.059	126.804	325.808	8.520	103.730	1.024	3.682
2	10 a 35 mil	4.572.882	2.044.579	580.473	1.445.877	49.052	407.456	6.906	26.411
3	35 a 100 mil	3.186.940	1.895.404	336.146	678.145	27.986	223.955	3.857	15.590
4	100 a 350 mil	2.184.255	1.770.332	147.890	174.759	6.172	73.010	2.405	6.712
5	Mais de 350 mil	4.016.004	3.424.593	455.184	44.220	2.160	72.153	7.338	7.140

Fonte: IBGE. Resultados do Universo Agregados por setores censitários 2010.

Tabela 52b – Situação dos Domicílios quanto à Destinação do Lixo, por Tamanho dos Municípios (%)

NumFaixa	Título	Coletado Serv. Limpeza	Colocado Caçamba	Queimado	Enterrado	Terreno	Rio-Lago-Mar	Outro destino
1	Até 10 mil	40,62	13,17	33,84	0,88	10,77	0,11	0,38
2	10 a 35 mil	44,71	12,69	31,62	1,07	8,91	0,15	0,58
3	35 a 100 mil	59,47	10,55	21,28	0,88	7,03	0,12	0,49
4	100 a 350 mil	81,05	6,77	8,00	0,28	3,34	0,11	0,31
5	Mais de 350 mil	85,27	11,33	1,10	0,05	1,80	0,18	0,18

Fonte: IBGE. Resultados do Universo Agregados por setores censitários 2010.

Tabela 53 – Situação dos Domicílios segundo a Existência e Fonte de Energia - UF

UF	Área	Domicílios Particulares	Números de domicílios			Percentual dos domicílios		
			Distribuidora	Outras Fontes	Sem Energia	Distribuidora	Outras Fontes	Sem Energia
AL	Área Rural	204.772	196.502	2.314	5.681	95,96	1,13	2,77
AL	Área Urbana	638.112	628.058	5.563	3.750	98,42	0,87	0,59
AL	Total	842.884	824.560	7.877	9.431	97,83	0,93	1,12
BA	Área Rural	1.059.298	894.372	37.748	123.956	84,43	3,56	11,70
BA	Área Urbana	3.035.107	2.993.283	20.041	21.384	98,62	0,66	0,70
BA	Total	4.094.405	3.887.655	57.789	145.340	94,95	1,41	3,55
CE	Área Rural	555.784	535.584	2.788	15.271	96,37	0,50	2,75
CE	Área Urbana	1.809.492	1.782.857	5.949	9.552	98,53	0,33	0,53
CE	Total	2.365.276	2.318.441	8.737	24.823	98,02	0,37	1,05
MA	Área Rural	579.729	514.131	7.722	57.238	88,68	1,33	9,87
MA	Área Urbana	1.073.972	1.063.853	3.274	6.302	99,06	0,30	0,59
MA	Total	1.653.701	1.577.984	10.996	63.540	95,42	0,66	3,84
PB	Área Rural	250.911	244.618	1.540	4.343	97,49	0,61	1,73
PB	Área Urbana	829.761	823.433	2.275	3.767	99,24	0,27	0,45
PB	Total	1.080.672	1.068.051	3.815	8.110	98,83	0,35	0,75
PE	Área Rural	455.715	440.120	5.728	9.099	96,58	1,26	2,00
PE	Área Urbana	2.091.157	2.068.923	14.397	6.377	98,94	0,69	0,30
PE	Total	2.546.872	2.509.043	20.125	15.476	98,51	0,79	0,61
PI	Área Rural	279.951	222.752	3.400	53.091	79,57	1,21	18,96
PI	Área Urbana	568.312	559.707	1.851	5.090	98,49	0,33	0,90
PI	Total	848.263	782.459	5.251	58.181	92,24	0,62	6,86
RN	Área Rural	187.267	182.179	1.339	3.500	97,28	0,72	1,87
RN	Área Urbana	712.246	704.526	3.082	3.441	98,92	0,43	0,48
RN	Total	899.513	886.705	4.421	6.941	98,58	0,49	0,77
SE	Área Rural	149.516	144.798	829	3.705	96,84	0,55	2,48
SE	Área Urbana	441.799	436.926	2.432	2.091	98,90	0,55	0,47
SE	Total	591.315	581.724	3.261	5.796	98,38	0,55	0,98
Nordeste	Área Rural	3.722.943	3.375.056	63.408	275.884	90,66	1,70	7,41
Nordeste	Área Urbana	11.199.958	11.061.566	58.864	61.754	98,76	0,53	0,55
Nordeste	Total	14.922.901	14.436.622	122.272	337.638	96,74	0,82	2,26

Fonte: IBGE. Resultados do Universo Agregados por setores censitários 2010.

Tabela 54 – Situação dos Domicílios segundo a Existência e Fonte de Energia, por Faixa Populacional dos Municípios

Nº	Faixa Populacional	Domicílios Particulares	Números de domicílios			Percentual dos domicílios		
			Distribuidora	Outras Fontes	Sem Energia	Distribuidora	Outras Fontes	Sem Energia
1	Até 10 mil	962.820	900.345	7.281	53.001	93,51	0,76	5,50
2	10 a 35 mil	4.572.882	4.329.255	48.822	182.677	449,64	5,07	18,97
3	35 a 100 mil	3.186.940	3.076.903	27.790	76.390	319,57	2,89	7,93
4	100 a 350 mil	2.184.255	2.151.469	12.264	17.547	223,45	1,27	1,82
5	Mais de 350 mil	4.016.004	3.978.650	26.115	8.023	413,23	2,71	0,83

Fonte: IBGE. Resultados do Universo Agregados por setores censitários 2010.

Tabela 55 – Municípios do Nordeste onde Houve Destaques para Aglomerados Subnormais

Cod_UF	UF	Município	PopTotal	Subnormais	Percentual	RegMetropolitana	Cod_municipio
26	Pernambuco	Agostinho	185.025	88.015	47,57	Região Metropolitana	2602902
21	Maranhão	São José de Ribamar	163.045	72.999	44,77	Região Metropolitana	2111201
26	Pernambuco	Guararapes	644.620	225.551	34,99	Região Metropolitana	2607901
29	Bahia	Salvador	2.675.656	882.968	33,00	Região Metropolitana	2927408
26	Pernambuco	Araçoiaba	18.156	5.640	31,06	Região Metropolitana	2601052
21	Maranhão	Raposa	26.327	6.413	24,36	Região Metropolitana	2109452
26	Pernambuco	Olinda	377.779	88.297	23,37	Região Metropolitana	2609600
21	Maranhão	São Luís	1.014.837	233.155	22,97	Região Metropolitana	2111300
26	Pernambuco	Recife	1.537.704	350.018	22,76	Região Metropolitana	2611606
23	Ceará	Guaiúba	24.091	5.150	21,38	Região Metropolitana	2304954
29	Bahia	Ilhéus	184.236	39.134	21,24	Isolado	2913606
29	Bahia	Vera Cruz	37.567	7.554	20,11	Região Metropolitana	2933208
26	Pernambuco	Moreno	56.696	10.135	17,88	Região Metropolitana	2609402
23	Ceará	Fortaleza	2.452.185	396.932	16,19	Região Metropolitana	2304400
22	Piauí	Teresina	814.230	131.661	16,17	Região Metropolitana	2211001
29	Bahia	Conde	33.183	4.972	14,98	Região Metropolitana	2929206
21	Maranhão	Timon	155.460	23.053	14,83	Região Metropolitana	2112209
26	Pernambuco	Paulista	300.466	41.972	13,97	Região Metropolitana	2610707
26	Pernambuco	Mata	102.895	13.189	12,82	Região Metropolitana	2613701
25	Paraíba	João Pessoa	723.515	91.368	12,63	Região Metropolitana	2507507
26	Pernambuco	Ilha de Itamaracá	21.884	2.759	12,61	Região Metropolitana	2607604
21	Maranhão	Paço do Lumiar	105.121	12.929	12,30	Região Metropolitana	2107506
27	Alagoas	Maceió	932.748	114.669	12,29	Região Metropolitana	2704302
26	Pernambuco	Escada	63.517	7.440	11,71	Isolado	2605202
27	Alagoas	São Luís do Quitunde	32.412	3.632	11,21	Isolado	2708501
28	Sergipe	Socorro	160.827	17.535	10,90	Região Metropolitana	2804805
28	Sergipe	Aracaju	571.149	61.968	10,85	Região Metropolitana	2800308
24	Norte	Natal	803.739	80.789	10,05	Região Metropolitana	2408102
29	Bahia	Candeias	83.158	7.276	8,75	Região Metropolitana	2906501
23	Ceará	Pentecoste	35.400	2.866	8,10	Isolado	2310704
26	Pernambuco	Abreu e Lima	94.429	7.468	7,91	Região Metropolitana	2600054
25	Paraíba	Bayeux	99.716	7.843	7,87	Região Metropolitana	2501807
26	Pernambuco	Camaragibe	144.466	11.359	7,86	Região Metropolitana	2603454
27	Alagoas	Japaratinga	7.754	606	7,82	Isolado	2703601
25	Paraíba	Campina Grande	385.213	29.120	7,56	Região Metropolitana	2504009
29	Bahia	Camaçari	242.970	16.583	6,83	Região Metropolitana	2905701
27	Alagoas	Maragogi	28.749	1.872	6,51	Isolado	2704500
27	Alagoas	Paripueira	11.347	727	6,41	Região Metropolitana	2706448
29	Bahia	Lauro de Freitas	163.449	10.350	6,33	Região Metropolitana	2919207
27	Alagoas	Antônio	14.230	854	6,00	Região Metropolitana	2700508
29	Bahia	Itaparica	20.725	1.185	5,72	Região Metropolitana	2916104
23	Ceará	Caucaia	325.441	18.301	5,62	Região Metropolitana	2303709
27	Alagoas	Rio Largo	68.481	3.662	5,35	Região Metropolitana	2707701
27	Alagoas	Murici	26.710	1.397	5,23	Isolado	2705507
27	Alagoas	Satuba	14.603	687	4,70	Região Metropolitana	2708907
26	Pernambuco	Ipojuca	80.637	3.779	4,69	Região Metropolitana	2607208
26	Pernambuco	Itapissuma	23.769	1.112	4,68	Região Metropolitana	2607752
23	Ceará	Maranguape	113.561	5.295	4,66	Região Metropolitana	2307700
26	Pernambuco	Caruaru	314.912	14.174	4,50	Isolado	2604106
23	Ceará	Camocim	60.158	2.356	3,92	Isolado	2302602
28	Sergipe	Barra dos Coqueiros	24.976	966	3,87	Região Metropolitana	2800605
25	Paraíba	Cabedelo	57.944	2.090	3,61	Região Metropolitana	2503209
26	Pernambuco	Igarassu	102.021	3.603	3,53	Região Metropolitana	2606804
27	Alagoas	Novo Lino	12.060	386	3,20	Isolado	2705606
26	Pernambuco	Toritama	35.554	1.105	3,11	Isolado	2615409
27	Alagoas	Marechal Deodoro	45.977	1.331	2,89	Região Metropolitana	2704708
23	Ceará	Itaitinga	35.817	958	2,67	Região Metropolitana	2306256
28	Sergipe	São Cristóvão	78.864	1.860	2,36	Região Metropolitana	2806701
24	Norte	Mossoró	259.815	5.944	2,29	Isolado	2408003
23	Ceará	Senador Pompeu	26.469	597	2,26	Isolado	2312700
23	Ceará	Pacatuba	72.299	1.533	2,12	Região Metropolitana	2309706
23	Ceará	Granja	52.645	1.074	2,04	Isolado	2304707
23	Ceará	Juazeiro do Norte	249.939	4.302	1,72	Região Metropolitana	2307304
29	Bahia	Simões Filho	118.047	1.540	1,30	Região Metropolitana	2930709
23	Ceará	Maracanaú	209.057	2.507	1,20	Região Metropolitana	2307650
23	Ceará	Quixadá	80.604	544	0,67	Isolado	2311306
25	Paraíba	Santa Rita	120.310	612	0,51	Região Metropolitana	2513703
23	Ceará	Aquiraz	72.628	288	0,40	Região Metropolitana	2301000
27	Alagoas	Arapiraca	214.006	615	0,29	Região Metropolitana	2700300
29	Bahia	Itabuna	204.667	206	0,10	Isolado	2914802

Fonte: IBGE. Resultados do Universo Agregados por setores censitários 2010.